

VÝROČNÍ ZPRÁVA

ZA ROK 2018

**Český rybářský svaz, z. s.
Nad Olšínami 282/31
100 00 Praha 10
IČO: 00443191**

© Praha 2019

1. Úvod

Jako každoročně předkládáme členům Rady a územním svazům Zprávu o činnosti ČRS za rok 2018. Jedná se o soubor nejdůležitějších údajů a informací o vývoji členské základny, prodeji povolenek a výsledcích v chovu ryb, hospodaření na rybářských revírech a v dalších sférách činnosti ČRS, který navazuje na stejné materiály z předchozích let. K dispozici je tak značné množství dat za delší časové období, která mají nejen informační význam, ale poskytují i slušný základ pro případné analýzy současného stavu či predikaci vývojových trendů.

Na výsledcích roku 2018 je pozitivní zejména nárůst členské základny, který dokládá nejen zájem o rybářství a lov ryb na udici, ale i fakt, že Český rybářský svaz má zájemcům o rybolov co nabídnout.

Se zvyšujícím se počtem členů se logicky pojí i vyšší prodej povolenek k rybolovu, který je patrný zejména u povolenek celosvazových. Zajímavé je, že růst počtu prodaných povolenek výrazně přesáhl počet nových členů. Z toho se dá dovodit, že si v loňském roce povolenku koupila i řada členů, kteří si do té doby jen udržovali členství pouhým zaplacením ročního členského příspěvku.

Více prodaných povolenek logicky znamenalo i posílení finančních zdrojů na zarybnění rybářských revírů, jehož finanční objem dosáhl v roce 2018 více jak 209 mil. Kč (meziročně o 4 mil. Kč více) s akcentem na vysazení dravých druhů ryb.

Po dvouleté stagnaci úlovků na mimopstruhových revírech byl v roce 2018 zaznamenán mírný nárůst v kusech i kilogramech, výrazné zvýšení bylo patrné zejména u candáta, dále u štiky a kapra. Statistika úlovků dosažených na rybářských revírech však částečně ztrácí svoji vypovídací schopnost, neboť stále stoupá počet rybářů, kteří úlovky vrací vodě. Důležitým parametrem se tak stává evidence docházek, která pomáhá zmapovat rybářský tlak na jednotlivé revíry a doplňuje komplexnější pohled na hospodářské výsledky dosažené na lovných vodách.

Neutěšená situace zůstává na pstruhových revírech, kde sice mírně vzrostly celkové úlovky, ale nepříznivá situace trvá u pstruha obecného a dlouhodobě kritická je (až na výjimky) u lipana podhorního.

Zpráva poskytuje i informace z dalších svazových oblastí – zejména činnosti mládeže, kde je s ohledem na početní nárůsty dětské členské základny jistý problém se zajištěním vedoucích kroužků mládeže.

Dařilo se i v propagační činnosti – byly zprovozněny nové webové stránky Rady ČRS, proběhla řada vystoupení v médiích, začal vycházet Rybářský zpravodaj ČRS. Udržovány byly i kontakty se státní a politickou reprezentací – proběhlo společné zasedání Českého rybářského svazu se Zemědělským výborem Poslanecké sněmovny Parlamentu ČR.

Konkrétní informace ze všech oblastí doplněné tabulkami a grafy obsahují následující stránky.

Závěrem tradiční připomenutí: Tento materiál slouží pro vnitřní potřebu funkcionářského aktivu ČRS na úrovni Republikové rady a územních svazů, je možné jej využít pro sdílení informací s místními organizacemi i členy. Interní charakter zprávy však vylučuje její poskytnutí osobám mimo ČRS.

2. Organizační struktura

Organizační struktura ČRS je již několik let stabilní a meziročně lze sledovat pouze minimální změny. V roce 2018 ČRS tvořilo, stejně jako v roce 2017 a v předchozích letech, 7 územních svazů, pod něž spadalo 485 místních organizací. Z tohoto bylo 43 MO samostatně hospodařících (v roce 2017 to bylo 44). Jedna samostatně hospodařící MO v rámci Moravskoslezského ÚS (MO Studénka), která přestala být samostatně hospodařící MO. Počet MO se tak meziročně celkově nijak nezměnil. Seznam MO ČRS s počtem členů podle jednotlivých ÚS je uveden v tabulkách v kap. 3.4.

Podobně jako v roce 2017, s počtem členů 44 039 je nejpočetnějším ÚS Moravskoslezský, a s počtem členů 29 715 patří mezi nejmenší Západočeský ÚS. Ještě v roce 2016 měl nejméně členů Jihočeský ÚS.

Průměrný počet členů na jeden ÚS je 35 550.

Nejpočetnější MO je MO Ostrava se 6 508 členy, která patří pod Moravskoslezský ÚS, a za ní MO Plzeň 1 se 6 228 členy, patřící pod Západočeský ÚS. Naopak mezi nejmenší se řadí MO Přílepy u Rakovníka s 19 členy, patřící pod Středočeský ÚS. Průměrně připadá na jednu MO 513 členů.

2.1 Počet místních organizací ČRS podle jednotlivých ÚS v roce 2018

Název organizace	Celkový počet MO ÚS ČRS	Z toho samostatně hospodařících
Územní svaz města Prahy	57	0
Středočeský územní svaz	105	29
Jihočeský územní svaz	62	1
Západočeský územní svaz	55	0
Severočeský územní svaz	49	2
Východočeský územní svaz	97	8
Moravskoslezský územní svaz	60	3
Σ	485	43

3. Členská základna

Ke konci roku 2018 bylo v ČRS organizováno ve 485 MO ČRS celkem 248 848 členů. Z toho 217 789 členů dospělých, 5 669 ve věku 16–18 let a 25 390 dětí do 15 let. Podle údajů ÚS je z tohoto počtu 10 252 žen a 6 419 tělesně postižených. Vyjádřeno procentuálně, z celkového počtu členů je to 4,1 % žen a 2,6 % tělesně postižených, viz tabulka 3.1.

Z grafu 3.2 a tabulky 3.3 lze vyčíst vývoj členské základny od roku 1990 (239 435 členů). V porovnání s předchozím rokem došlo v roce 2018 k nárůstu počtu členů v kategorii dospělí – o 1 544 (tj. o 0,7 %), v kategorii mládež – o 211 (tj. o 3,9 %), a také u dětí – o 645 (tj. o 2,6 %). Celkem došlo k nárůstu o 2 400 členů (tj. o 1,0 %).

3.1 Počet členů podle ÚS a celkem v roce 2018

Název organizace	Počet členů				Počet žen	Počet ZTP a ZTP-P
	Dospělí	Mládež	Děti	Celkem		
Územní svaz města Prahy	33 050	657	3 185	36 892	1 562	960
Středočeský územní svaz	34 022	828	3 938	38 788	1 697	1 072
Jihočeský územní svaz	25 694	862	3 661	30 217	523	962
Západočeský územní svaz	25 726	707	3 282	29 715	1 373	1 034
Severočeský územní svaz	29 605	733	3 273	33 611	1 307	1 099
Východočeský územní svaz	31 039	834	3 713	35 586	1 608	421
Moravskoslezský územní svaz	38 653	1 048	4 338	44 039	2 182	871
Σ	217 789	5 669	25 390	248 848	10 252	6 419
% z celku	87,5	2,3	10,2	100	4,1	2,6

3.2 Vývoj členské základny v letech 1990–2018

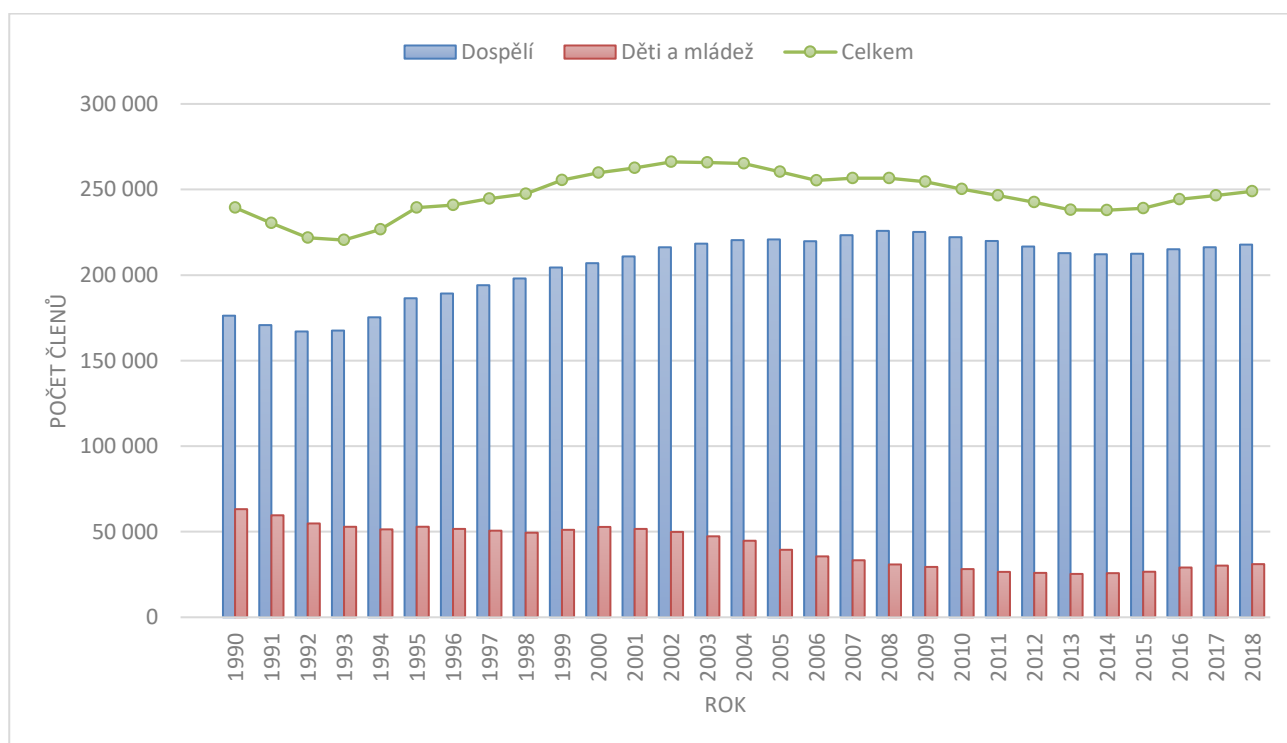

3.3 Vývoj členské základny s meziročními rozdíly v letech 1990–2018

Rok	Dospělí	Mládež (16–18 let)	Děti (do 15 let)	Celkem	Meziroční rozdíl
1990	176 251	15 753	47 431	239 435	
1991	170 753	14 831	44 769	230 353	– 9 082
1992	167 022	14 399	40 429	221 850	– 8 503
1993	167 562	14 618	38 265	220 445	– 1 405
1994	175 311	14 827	36 550	226 688	+ 6 243
1995	186 437	14 954	37 957	239 348	+ 12 660
1996	189 205	14 533	37 110	240 848	+ 1 500
1997	194 064	14 314	36 302	244 680	+ 3 832
1998	198 003	13 779	35 654	247 436	+ 2 756
1999	204 414	13 530	37 583	255 527	+ 8 091
2000	206 932	14 147	38 655	259 734	+ 4 207
2001	210 874	13 616	38 025	262 515	+ 2 781
2002	216 221	13 850	36 039	266 110	+ 3 595
2003	218 355	13 212	34 104	265 671	– 439
2004	220 399	13 062	31 675	265 136	– 535
2005	220 813	11 185	28 257	260 255	– 4 881
2006	219 764	10 175	25 413	255 352	– 4 903
2007	223 290	9 582	23 740	256 612	+ 1 260
2008	225 809	8 695	22 175	256 679	+ 67
2009	225 194	8 212	21 216	254 622	– 2 057
2010	222 115	7 371	20 793	250 279	– 4 343
2011	219 900	6 772	19 763	246 435	– 3 844
2012	216 658	6 052	19 895	242 605	– 3 830
2013	212 795	5 775	19 569	238 139	– 4 466
2014	212 136	5 624	20 166	237 926	– 213
2015	212 451	5 510	21 110	239 071	+ 1 145
2016	215 069	5 461	23 625	244 155	+ 5 084
2017	216 245	5 458	24 745	246 448	+ 2 293
2018	217 789	5 669	25 390	248 848	+ 2 400

3.4 Seznam místních organizací a počet jejich členů podle jednotlivých ÚS v roce 2018

3.4.1 ÚS města Prahy

Poř. č.	MO	Počet členů	Poř. č.	MO	Počet členů	Poř. č.	MO	Počet členů
1.	Bořanovice	160	20.	Praha 4 – Pankrác	1 771	39.	Praha 9 – Běchovice	196
2.	Dobříš	444	21.	Praha 4 – Braník	816	40.	Praha 9 – Čakovice	1 052
3.	Černošice	1 181	22.	Praha 4 – Michle	693	41.	Praha 9 – Horní Počernice	313
4.	Hostivice	161	23.	Praha 4 – Modřany	450	42.	Praha 9 – Kyje	500
5.	Hovorčovice	157	24.	Praha 4 – Nusle	1 430	43.	Praha 9 – Újezd nad Lesy	418
6.	Jílové u Prahy	1 146	25.	Praha 5 – Barrandov	285	44.	Praha 9 – Vínohrad	95
7.	Klecánky	146	26.	Praha 5 – Jinonice	146	45.	Praha 9 – Vysočany	824
8.	Ledeč nad Sázavou	527	27.	Praha 5 – Radlice	1 622	46.	Praha 10 – Hostivař	1 049
9.	Libčice nad Vltavou	407	28.	Praha 5 – Radotín	425	47.	Praha 10 – Vinohrady	1 298
10.	Lysá nad Labem	687	29.	Praha 5 – Smíchov	2 039	48.	Praha 10 – Záběhllice	304
11.	Milín	778	30.	Praha 5 – Stodůlky	205	49.	Praha 11 – Háje	848
12.	Mníšek pod Brdy	126	31.	Praha 5 – Velká Chuchle	567	50.	Praha 13 – Hůrka	621
13.	Nový Knín	434	32.	Praha 5 – Zbraslav	1 061	51.	Roztoky	292
14.	Ouběnice	386	33.	Praha 6 – Břevnov	809	52.	Řevnice	396
15.	Praha 1	525	34.	Praha 6 – Dejvice	1 332	53.	Sázava nad Sázavou	535
16.	Praha 2 – Nové Město	271	35.	Praha 7 – Holešovice	1 065	54.	Sluštice	146
17.	Praha 2 – Nové Město II	247	36.	Praha 8 – Karlín	424	55.	Světlá nad Sázavou	418
18.	Praha 3 – Žižkov I.	350	37.	Praha 8 – Kobylisy	1 139	56.	Štěchovice	699
19.	Praha 3 – Žižkov II.	967	38.	Praha 8 – Libeň	1 169	57.	Úvaly	340
Celkem členů								36 892

Největší MO ÚS města Prahy je MO Praha 5 – Smíchov s 2 039 členy.

Nejmenší MO ÚS města Prahy je MO Praha 9 – Vínohrad s 95 členy.

Průměrný počet členů MO ÚS města Prahy je 647.

3.4.2 Středočeský ÚS

Poř. č.	MO	Počet členů	Poř. č.	MO	Počet členů	Poř. č.	MO	Počet členů
1.	Bakov nad Jizerou	333	37.	Neratovice	748	73.	Zruč nad Sázavou	238
2.	Bělá pod Bezdězem	377	38.	Nižbor	375	74.	Zvánovice	73
3.	Benátky nad Jizerou	854	39.	Nové Strašecí	269	75.	Žebrák	146
4.	Benešov	804	40.	Nový Jáchymov	110	76.	Žleby	123
5.	Beroun	907	41.	Nymburk	913	<u>Samostatně hospodařící</u>		
6.	Brandýs nad Labem	1 262	42.	Plaňany	583	77.	Bělušice	24
7.	Březnice	375	43.	Předměřice nad Jizerou	249	78.	Čistá u Rakovníka	72
8.	Břežany II	273	44.	Příbram	1 086	79.	Dolní Bousov	85
9.	Bystřice u Benešova	83	45.	Příšimasy	402	80.	Dolní Cetno	62
10.	Čáslav	681	46.	Přivory	172	81.	Dymokury	81
11.	Čelákovice	721	47.	Rakovník	738	82.	Jesenice u Rakovníka	84
12.	Čerčany	389	48.	Rožmitál pod Třemšínem	310	83.	Kácov	218
13.	Český Brod	277	49.	Rudná	92	84.	Králův Dvůr	130
14.	Český Šternberk	1 013	50.	Říčany	580	85.	Kutná Hora	588
15.	Dolní Kralovice	146	51.	Sedlčany	681	86.	Libice nad Cidlinou	160
16.	Hořovice	939	52.	Slaný	516	87.	Městec Králové	58
17.	Hřebeč	173	53.	Sloveč	62	88.	Nová Ves u Kolína	165
18.	Hulice	207	54.	Smečno	1 258	89.	Obříství	122
19.	Jince	93	55.	Smilovice	56	90.	Odolena Voda	49
20.	Kladno	1 648	56.	Soutice	397	91.	Pátek u Poděbrad	51
21.	Kladruba u Vlašimi	185	57.	Tehov	144	92.	Pňov	32
22.	Kolín	1 060	58.	Tři Dvory	362	93.	Poděbrady	828
23.	Koštelec n. Č. lesy	151	59.	Týnec nad Labem	653	94.	Předhradí	105
24.	Koštelec nad Labem	1 024	60.	Týnec nad Sázavou	589	95.	Přílepy u Rakovníka	19
25.	Kouřim	136	61.	Uhlířské Janovice	205	96.	Rožďalovice	260

Poř. č.	MO	Počet členů	Poř. č.	MO	Počet členů	Poř. č.	MO	Počet členů
26.	Kozárovice	171	62.	Uhříněves	331	97.	Sedlec-Prčice	41
27.	Kralupy nad Vltavou	988	63.	Unhošť	192	98.	Starý Kolín	74
28.	Křivoklát	768	64.	Velké Popovice	105	99.	Šlapanice v Čechách	191
29.	Lidice	110	65.	Veltruby	230	100.	Velký Osek	77
30.	Loděnice u Berouna	110	66.	Vlastějovice	226	101.	Vestec nad Mrlinou	45
31.	Malešov	220	67.	Vlašim	290	102.	Zbraslavice	33
32.	Mělník	1 623	68.	Votice	138	103.	Zvoleněves	43
33.	Mladá Boleslav	1 386	69.	Vrdy	181	104.	Žehuň	139
34.	Mnichovice	290	70.	Zásmuky	87	105.	Žiželice nad Cidlinou	149
35.	Mnichovo Hradiště	440	71.	Zdice	217			
36.	Načeradec	149	72.	Zeleneč	310			
Celkem členů								38 788

Největší MO ÚS Středočeského je MO Kladno s 1 648 členy.

Nejmenší MO Středočeského ÚS jsou MO Přílepy u Rakovníka s 19 členy.

Průměrný počet členů MO Středočeského ÚS je 369.

3.4.3 Jihočeský ÚS

Poř. č.	MO	Počet členů	Poř. č.	MO	Počet členů	Poř. č.	MO	Počet členů
1.	Bavorov	186	22.	Kloužovice	233	43.	Strakonice	1 163
2.	Bechyně	449	23.	Křemže	425	44.	Strmilov	111
3.	Blatná	398	24.	Ledenice	142	45.	Studená	83
4.	Borovany	131	25.	Lenora	164	46.	Suchdol nad Lužnicí	290
5.	České Budějovice 1	1 953	26.	Loučovice	548	47.	Tábor	1 260
6.	České Budějovice 2	2 500	27.	Milevsko	533	48.	Těchobuz	258
7.	České Budějovice 3	1 403	28.	Mirotice	393	49.	Trhové Sviny	143
8.	České Velenice	294	29.	Mirovice	148	50.	Třeboň	601
9.	Český Krumlov	1 078	30.	Mladá Vožice	255	51.	Týn nad Vltavou	689
10.	Čimelice	347	31.	Netolice	171	52.	Velešín	295
11.	Dačice	518	32.	Nová Bystřice	179	53.	Veselí nad Lužnicí	681
12.	Deštná	91	33.	Nová Pec	144	54.	Vimperk	604
13.	Hluboká nad Vltavou	434	34.	Nová Včelnice	183	55.	Vodňany	542
14.	Horní Planá	254	35.	Nové Hrady	177	56.	Volary	291
15.	Humpolec	575	36.	Pelhřimov	747	57.	Volyně	399
16.	Husinec	1 067	37.	Písek	1 330	58.	Vyšší Brod	239
17.	Jindřichův Hradec	847	38.	Planá nad Lužnicí	764	59.	Zliv	333
18.	Jistebnice	244	39.	Počátky	139	60.	Želiv	369
19.	Kamenice nad Lipou	269	40.	Protivín	287	61.	Žirovnice	186
20.	Kaplice	379	41.	Sepekov	174	<u>Samostatně hospodařící</u>		
21.	Kardašova Řečice	228	42.	Soběslav	695	62.	Pacov	204
Celkem členů								30 217

Největší MO Jihočeského ÚS je MO České Budějovice 2 s 2 500 členy.

Nejmenší MO Jihočeského ÚS je MO Studená s 83 členy.

Průměrný počet členů MO Jihočeského ÚS je 487.

3.4.4 Západočeský ÚS

Poř. č.	MO	Počet členů	Poř. č.	MO	Počet členů	Poř. č.	MO	Počet členů
1.	Aš	372	20.	Líně	297	39.	Sokolov	934
2.	Bělá nad Radbuzou	228	21.	Loket nad Ohří	632	40.	Srbice	161
3.	Blovice	328	22.	Manětín	93	41.	Staňkov	344
4.	Božíčany	1 089	23.	Mariánské Lázně	478	42.	Stod	560
5.	Dobřany	422	24.	Město Touškov	451	43.	Strašice	213
6.	Domažlice	350	25.	Nejdek	64	44.	Stříbro	515
7.	Holoubkov	145	26.	Nepomuk	336	45.	Sušice	545
8.	Holýšov	319	27.	Nýrsko	387	46.	Sušice 2	90
9.	Horažďovice	275	28.	Ostrov nad Ohří	707	47.	Štáhlavy	519
10.	Horšovský Týn	160	29.	Planá	243	48.	Štěnovice	277
11.	Cheb	1 556	30.	Plánice	236	49.	Tachov	757
12.	Chrást	337	31.	Plasy	311	50.	Teplá	126
13.	Karlovy Vary	1 453	32.	Plzeň 1	6 228	51.	Toužim	195
14.	Kdyně	263	33.	Plzeň 2	498	52.	Třemošná	643
15.	Klatovy	910	34.	Plzeň 3 eCity	845	53.	Zbiroh	98
16.	Kralovice	198	35.	Poběžovice	302	54.	Ždírec	136
17.	Kraslice	345	36.	Přeštice	328	55.	Žlutice	145
18.	Křimice	594	37.	Radnice	251			
19.	Kynšperk nad Ohří	696	38.	Rokycany	730			
Celkem členů								29 715

Největší MO Západočeského ÚS je MO Plzeň 1 se 6 228 členy.

Nejmenší MO Západočeského ÚS je MO Nejdek s 64 členy.

Průměrný počet členů MO Západočeského ÚS je 540.

3.4.5 Severočeský ÚS

Poř. č.	MO	Počet členů	Poř. č.	MO	Počet členů	Poř. č.	MO	Počet členů
1.	Bílina	837	18.	Jablonné v Podještědí	119	35.	Roudnice nad Labem	837
2.	Cvikov	119	19.	Jirkov	1 168	36.	Rumburk	213
3.	Česká Kamenice	630	20.	Jiříkov	140	37.	Stráž pod Ralskem	119
4.	Česká Lípa	567	21.	Kadaň	962	38.	Šluknov	192
5.	Český Dub	42	22.	Klášterec nad Ohří	474	39.	Štětí	835
6.	Děčín	1 683	23.	Krásná Lípa	133	40.	Tanvald	282
7.	Dolní Poustevna	91	24.	Liberec	924	41.	Teplice	2 130
8.	Dubá	157	25.	Libochovice	890	42.	Ústí nad Labem	2 960
9.	Duchcov	1017	26.	Litoměřice	2 474	43.	Varnsdorf	180
10.	Frýdlant v Čechách	405	27.	Louny	734	44.	Velký Šenov	122
11.	Hodkovice nad Mohelkou	423	28.	Malá Skála	390	45.	Zákupy	687
12.	Horní Podluží	238	29.	Mimoň	258	46.	Žandov	226
13.	Hrádek nad Nisou	334	30.	Most	3 135	47.	Žatec	1 078
14.	Chomutov	1 773	31.	Nový Bor	241	<u>Samostatně hospodařící</u>		
15.	Chrastava	312	32.	Osečná	58	48.	Svijany	426
16.	Chřibská	138	33.	Podbořany	601	49.	Železný Brod	195
17.	Jablonec nad Nisou	672	34.	Postoloprty	990			
Celkem členů								33 611

Největší MO Severočeského ÚS je MO Most s 3 135 členy.
 Nejmenší MO Severočeského ÚS je MO Český Dub s 42 členy.
 Průměrný počet členů MO Severočeského ÚS je 686.

3.4.6 Východočeský ÚS

Poř. č.	MO	Počet členů	Poř. č.	MO	Počet členů	Poř. č.	MO	Počet členů
1.	Bartošovice v Orlických horách	60	34.	Jilemnice	34	67.	Ronov nad Doubravou	182
2.	Běstvina	176	35.	Klášterec nad Orlicí	211	68.	Rychnov nad Kněžnou	267
3.	Bojanov	279	36.	Kopidlno	102	69.	Řečany nad Labem	112
4.	Borohrádek	362	37.	Kostelec nad Orlicí	265	70.	Semily	259
5.	Brandýs nad Orlicí	82	38.	Košťálov	314	71.	Skuhrov nad Bělou	131
6.	Broumov	314	39.	Kožlí	50	72.	Skuteč	163
7.	Častolovice	225	40.	Králíky	579	73.	Slatiňany	393
8.	Červený Kostelec	159	41.	Krucemburk	246	74.	Smiřice	455
9.	Česká Skalice	580	42.	Kunvald v Čechách	26	75.	Solnice	144
10.	Česká Třebová	341	43.	Lanškroun	327	76.	Stárvkov	118
11.	Dvůr Králové nad Labem	504	44.	Letohrad	262	77.	Starý Ples	174
12.	Golčův Jeníkov	205	45.	Lípa nad Orlicí	133	78.	Těchonín	57
13.	Habry	117	46.	Lipnice nad Sázavou	213	79.	Teplice nad Metují	60
14.	Havlíčkův Brod	747	47.	Litomyšl	489	80.	Trutnov	1 073
15.	Havlovice (Úpice)	543	48.	Luže	147	81.	Třebechovice pod Orebem	354
16.	Hlinsko v Čechách	621	49.	Meziměstí	93	82.	Týniště nad Orlicí	312
17.	Holice	248	50.	Miletín	93	83.	Ústí nad Orlicí	258
18.	Horní Maršov	187	51.	Miřetice	278	84.	Vamberk	120
19.	Hořice v Podkrkonoší	210	52.	Moravany	281	85.	Vrchlabí	551
20.	Hostinné	343	53.	Moravská Třebová	423	86.	Vysoké Mýto	315
21.	Hradec Králové	2 877	54.	Náchod	475	87.	Vysoké Veselí	284
22.	Hrochův Týnec	287	55.	Nechanice	566	88.	Zaječice	62
23.	Hronov	159	56.	Nekoř	89	89.	Žamberk	263
24.	Chlumec nad Cidlinou	488	57.	Nové Město nad Metují	394	Samostatně hospodařící		
25.	Choceň	547	58.	Nový Bydžov	295	90.	Bystré u Poličky	40
26.	Chotěboř	874	59.	Opočno	483	91.	Jičín	646
27.	Chrast u Chrudimi	177	60.	Ostromeř	158	92.	Lázně Bělohrad	175

Poř. č.	MO	Počet členů	Poř. č.	MO	Počet členů	Poř. č.	MO	Počet členů
28.	Chroustovice	159	61.	Pardubice	3 142	93.	Libáň	184
29.	Chrudim	1 019	62.	Police nad Metují	212	94.	Nová Paka	157
30.	Chrudim II	1 031	63.	Potštejn	114	95.	Prachovice	241
31.	Jablonné nad Orlicí	90	64.	Přelouč	1 625	96.	Svitavy	382
32.	Jaroměř	535	65.	Přibyslav	182	97.	Turnov	272
33.	Jevíčko	256	66.	Rokytnice v Orlických horách	105			
Celkem členů								38 788

Největší MO Východočeského ÚS je MO Pardubice s 3 142 členy.
Nejmenší MO Východočeského ÚS je MO Kunvald v Čechách s 26 členy.
Průměrný počet členů MO Východočeského ÚS je 367.

3.4.7 Moravskoslezský ÚS

Poř. č.	MO	Počet členů	Poř. č.	MO	Počet členů	Poř. č.	MO	Počet členů
1.	Bartošovice	141	22.	Jistebník	207	43.	Stará Ves nad Ondřejnicí	401
2.	Bílovec	246	23.	Karviná	1 461	44.	Studénka	234
3.	Bohumín	685	24.	Kravaře	590	45.	Šternberk	283
4.	Bravantice	312	25.	Krnov	1 041	46.	Šumperk	1 302
5.	Brodek u Přerova	262	26.	Lipník nad Bečvou	484	47.	Tísek	63
6.	Bruntál	766	27.	Litovel	770	48.	Tovačov	2 430
7.	Bystřice nad Olší	260	28.	Loštice	470	49.	Třinec	771
8.	Český Těšín	624	29.	Lučina	535	50.	Uničov	773
9.	Domašov nad Bystřicí	573	30.	Milenov	190	51.	Valašské Meziříčí	533
10.	Frenštát pod Radhoštěm	471	31.	Mohelnice	551	52.	Velká Bystřice	367
11.	Frýdek-Místek II	736	32.	Nový Jičín	1 113	53.	Vítkov	1 372
12.	Frýdlant nad Ostravicí	344	33.	Olomouc	2 392	54.	Vrbno pod Pradědem	301
13.	Frýdek-Místek	1 198	34.	Opava	1 569	55.	Vsetín	882
14.	Fulnek	197	35.	Orlová	528	56.	Zábřeh na Moravě	1 084
15.	Haviřov	1 219	36.	Ostrava	6 508	57.	Zlaté Hory	162
16.	Hlučín	823	37.	Paskov	206			
17.	Hranice na Moravě	405	38.	Přerov	1 117	Samostatně hospodařící		
18.	Choryně	467	39.	Příbor	614	58.	Hustopeče nad Bečvou	470
19.	Jablunkov	549	40.	Pustějov	75	59.	Kelč	158
20.	Javorník	339	41.	Rožnov pod Radhoštěm	461	60.	Olšovec	66
21.	Jeseník	418	42.	Rýmařov	470			
Celkem členů								44 039

Největší MO Moravskoslezského ÚS je MO Ostrava s 6 508 členy.

Nejmenší MO Moravskoslezského ÚS je MO Tísek s 63 členy.

Průměrný počet členů MO Moravskoslezského ÚS je 734.

4. Členové Republikové rady ČRS ve volebním období 2015–2018

ÚS města Prahy	Ing. Karel Anders (místopředseda, předseda EK) Zdeněk Mužík (od června 2016)
Středočeský ÚS	Dušan Hýbner (předseda HO) Mgr. Václav Seidl
Jihočeský ÚS	Stanislav Havelka (rezignoval v únoru 2018) Ing. Karel Koranda (od srpna 2016; rezignoval v únoru 2018; od října 2018) Ing. Jan Štěpán (od března 2018)
Západočeský ÚS	JUDr. Alexander Šíma (předseda, předseda PK) Ing. Petr Votípka
Severočeský ÚS	Ing. Miloš Urych Ing. Ivan Bílý, Ph.D.
Východočeský ÚS	Jiří Heřman Zdeněk Kmošek
Moravskoslezský ÚS	Miloš Martínek (místopředseda, předseda OČVŽP) Milan Konvička
Jednatel Rady ČRS	Ing. Jan Štípek

5. Jednatelé ÚS a Rady ČRS v roce 2018

Název organizace	Jméno a příjmení
Český rybářský svaz, z. s. (Rada)	Ing. Jan Štípek
Územní svaz města Prahy	Zdeněk Mužík
Středočeský územní svaz	Bc. Pavel Horáček
Jihočeský územní svaz	Ing. Jan Štěpán
Západočeský územní svaz	Martin Bílý
Severočeský územní svaz	Ing. Tomáš Kava
Východočeský územní svaz	Ing. Miroslav Bialek
Moravskoslezský územní svaz	Ing. Přemysl Jaroň

6. Členské známky

Prodej členských známek (pravidelný členský příspěvek) je ukazatelem stavu a vývoje členské základny ČRS. V roce 2018 se prodalo 248 848 známek, z toho 217 789 ks pro dospělé, 5 669 ks pro mládež (16–18 let) a 25 390 ks pro děti do 15 let. Celkově je to o 2 400 ks více než v roce 2017.

Ceny členských známek v roce 2018 ve srovnání s předchozím rokem zůstaly v kategoriích mládež a děti shodné (mládež 200 Kč a děti 100 Kč), ale v kategorii dospělí došlo k navýšení o 100 Kč, tedy na 500 Kč. Ve srovnání s výnosem z roku 2017 se jednalo o nárůst. Nárůst příjmů z prodeje členských známek souvisí s navýšením ceny členské známky v kategorii dospělí a s nárůstem jejich prodeje v porovnání s předchozím rokem.

Poměr rozdělení celkové finanční částky získané z prodeje členských známek mezi jednotlivé organizační jednotky ČRS zůstal v roce 2017 v kategoriích mládež a děti stejný, tedy 55 % pro MO, 30 % pro ÚS a 15 % pro Radu ČRS, ale v kategorii dospělí došlo v rámci navýšení i k úpravě na 50 % pro MO, 37 % pro ÚS a 13 % pro Radu ČRS.

7. Povolenky k lovu ryb

V roce 2018 bylo prodáno celkem 226 788 ks všech druhů MP a P povolenek (celorepublikové, celosvazové, územní a místní – roční i krátkodobé, pro členy i nečleny).

Z toho připadalo 204 336 ks mimopstruhových (MP) povolenek a 12 522 ks pstruhových (P) povolenek na členy ČRS a MRS.

V roce 2018 byl v porovnání s rokem 2017 zaznamenán nárůst prodeje všech druhů MP povolenek pro členy o 5 675 kusů (v celkovém součtu všech druhů povolenek – celorepublikové, celosvazové, územní a místní – roční i krátkodobé), a tržby se tak navýšily. Pokud se podíváme na jednotlivé druhy MP povolenek, pak za celkovým nárůstem tržeb stojí podle dostupné evidence zejména nárůst prodeje celosvazových povolenek u všech územních svazů, a to ve všech kategoriích – celkem o 5 963 ks, nejvýznamněji však v kategorii dospělí – nejvíce u Středočeského ÚS (o 2 042 ks) a ÚS města Prahy (o 1 566 ks), v kategorii mládež o 216 ks a v kategorii děti o 689 ks. U územních ročních MP povolenek (v součtu dospělí, mládež, děti) došlo k poklesu prodeje o 1 070 ks, přesto byl zaznamenán nárůstu tržeb – z toho v kategorii dospělí pokles o 1 491 ks (nejvíce u ÚS města Prahy o 1 316 ks a Středočeského ÚS o 1 254 ks), u Jihočeského, Západočeského, Severočeského a Východočeského ÚS naopak mírný nárůst prodeje v kategorii dospělí. Za nárůstem tržeb územních ročních MP povolenek stojí dále meziroční zvýšení ceny povolenky v kategorii dospělí u Jihočeského ÚS. Prodej celosvazových a územních MP povolenek u ÚS města Prahy a Středočeského ÚS byl v roce 2018 významně ovlivněn ukončením vzájemné dohody (ze strany Středočeského ÚS) o společném rybolovu a vzájemné platnosti povolenek na vybraných revírech obou územních svazů (dohoda s různými změnami a úpravami trvala už od devadesátých let). U MP celorepublikových povolenek došlo k meziročnímu nárůstu prodeje o 167 ks a k navýšení tržeb.. Největší podíl na celkovém prodeji a celkových tržbách (celkový součet všech druhů MP povolenek pro členy) má Středočeský ÚS (38 084 ks), dále ÚS města Prahy (32 216 ks) a Moravskoslezský ÚS (30 421 ks).

U členských P povolenek došlo k poklesu prodeje o 94 kusů (v celkovém součtu všech druhů povolenek – celorepublikové, celosvazové, územní a místní – roční i krátkodobé). V porovnání s předchozím rokem došlo k navýšení tržby (v roce 2007 až 2009 byly tržby vždy vyšší, od roku 2010 do roku 2013 každoročně poklesly, a od roku 2014 jsou opět vyšší). Za celkovým poklesem prodeje P povolenek v ks v předchozích letech stál mimo

jiné pokles prodeje územních a celosvazových povolenek, a to v souvislosti se skutečností, že od roku 2010 Jihočeský ÚS nezačlenil pstruhové revíry sdružené ve společném rybářském hospodaření Jihočeského územního svazu do celosvazového rybolovu. Jihočeský ÚS tedy celosvazové P povolenky neprodával ani členům svých MO – celosvazové a celorepublikové pstruhové povolenky tedy neplatí na pstruhových rybářských revírech Jihočeského územního svazu.

Pokud se opět podíváme na jednotlivé druhy P povolenek, pak za meziročním nárůstem tržeb stojí zejména nárůst prodeje celosvazových povolenek u všech územních svazů, a to ve všech kategoriích – celkem o 103 ks (v kategorii dospělí o 67 ks, v kategorii mládež o 13 ks a v kategorii děti o 23 ks). U ročních územních povolenek došlo k mírnému poklesu prodeje o 186 ks a tedy i tržeb (v součtu dospělí, mládež, děti) – z toho v kategorii dospělí pokles o 183 ks (nejvíce u Moravskoslezského ÚS – o 207 ks), u ÚS města Prahy, Středočeského a Jihočeského ÚS naopak mírný nárůst prodeje v kategorii dospělí. U celorepublikových P povolenek došlo k meziročnímu nárůstu prodeje o 24 ks a k nárůstu tržeb. Největší podíl na celkovém prodeji a celkových tržbách (celkový součet všech druhů P povolenek pro členy) má Moravskoslezský ÚS (2 482 ks) a Východočeský ÚS (2 192 ks).

Pro nečleny ČRS a MRS bylo prodáno 8 822 ks MP povolenek a 1 108 ks P povolenek (v celkovém součtu všech druhů povolenek – celorepublikové, celosvazové, územní a místní – roční i krátkodobé). Pro nečleny jsou z hlediska doby platnosti a druhu povolenky nejvýznamnější územní povolenky krátkodobé, které tedy zaujímají většinu z výše uvedeného celkového prodeje.

U MP povolenek pro nečleny celkový prodej povolenek v roce 2018 narostl o 86 ks, ale tržby poklesly. Největší podíl na celkovém prodeji a celkových tržbách (celkový součet všech druhů MP povolenek pro nečleny) má Jihočeský ÚS (4 264 ks) a Západočeský ÚS (3 154 ks).

U P povolenek pro nečleny prodej povolenek narostl o 176 ks. Největší podíl na celkovém prodeji a celkových tržbách (celkový součet všech druhů P povolenek pro nečleny) má Jihočeský ÚS (442 ks), Západočeský ÚS (430 ks) a Východočeský ÚS (192 ks).

Vzhledem k nárůstu prodeje některých druhů MP povolenek pro členy (zejména celosvazových MP v kategorii dospělí), nedošlo ani v roce 2018 k poklesu celkových tržeb (celkem za všechny druhy pro členy a nečleny, mimopstruhové a pstruhové). Celkové tržby jsou v posledních letech meziročně vždy vyšší.

Zanedbatelný není ani počet bezplatně vydaných povolenek v rámci ČRS, kterých se jen v roce 2018 vydalo 5 063 ks MP (z toho např. 4 443 ročních územních, 591 celosvazových a 12 celorepublikových) a 430 ks P (z toho např. 326 ročních územních, 95 celosvazových a 9 celorepublikových). Počet bezplatně vydaných územních povolenek významně souvisí s akcí první povolenka zdarma pro děti ve věku od 6 do 15 let, která probíhá v ÚS města Prahy (761 ks MP), Západočeském (717 ks MP a 17 ks P), Severočeském (657 ks MP a 7 ks P) a Východočeském (573 ks MP a 33 ks P), kde ÚS dětem celkem vydaly 2 708 ks MP a 57 ks P povolenek (v roce 2018 se akce již nezúčastnil Moravskoslezský ÚS). Nejvíce bezplatně vydaných ročních územních MP a P povolenek v kategorii dospělí uvádí ÚS Moravskoslezský s 1 293 ks, následuje Jihočeský ÚS s 464 ks MP. Celosvazové a celorepublikové povolenky bezplatně vydává pouze Rada ČRS. Rada ČRS bezplatně vydala celkem 16 ks celorepublikových povolenek (10 MP a 6 P) a MRS Brno vydal celkem 5 ks (2 MP a 3 P). Bezplatné povolenky se vydávají jako forma odměny zejména pro rybářskou stráž, funkcionáře Svazu, držitele svazových vyznamenání, významné partnery a v rámci akce první povolenka zdarma pro děti ve věku od 6 do 15 let.

8. Rybářské revíry

V roce 2018 hospodařil ČRS na 1 327 rybářských revírech (včetně rybníků, kde se loví ryby na udici) o rozloze 35 162 ha a délce 11 221 km. Z toho bylo 868 MP revírů o rozloze 31 857 ha a délce 4 933 km, a 459 P revírů o rozloze 3 305 ha a délce 6 288 km. Pokud k revírům započítáme i vodní plochy, které tvoří součást revírů (podrevíry), dostaneme se k celkovému počtu 1 242 MP a 508 P revírů a podrevírů, celkem tedy 1 750 MP a P revírů a podrevírů. Tabulka 8.1 poskytuje údaje o počtech revírů a podrevírů v jednotlivých ÚS i o jejich výměrách.

Největší plochu MP rybářských revírů vykazuje stejně jako v předchozích letech Jihočeský ÚS (7 367 ha), nejmenší plochu rybářských revírů má ÚS města Prahy (2 339 ha) a Rada ČRS (2 433 ha). V jednotlivých ÚS plochu revírů vždy významně ovlivňuje přítomnost údolních nádrží.

Největší výměru P revírů má Moravskoslezský ÚS (941 ha), následují P revíry Východočeského ÚS (789 ha). Nejmenší plochu P revírů vykazuje ÚS města Prahy (46 ha) a Rada ČRS (3 ha).

Celkově lze konstatovat, že meziročně se rozloha a délka rybářských revírů v rámci ČRS ani u jednotlivých ÚS a Rady ČRS nijak zásadně nemění.

Některé ÚS prezentují společně s revíry také chráněné rybí oblasti, což částečně zkresluje počet revírů, které mohou využívat rybáři k lovu ryb na udici.

8.1 Přehled o počtu a výměře rybářských revírů obhospodařovaných ČRS v roce 2018

Organizační jednotka	MP/P	Počet revírů	Délka km	Výměra ha	Počet podrevírů	Počet revírů a podrevírů
Český rybářský svaz, z. s.	MP	4	65,7	2 433,2	0	4
	P	1	8,5	3,0	0	1
	MP + P	5	74,2	2 436,2	0	5
ÚS města Prahy	MP	36	308,5	2 339,0	50	86
	P	13	145,0	46,0	0	13
	MP + P	49	453,5	2 385,0	50	99
Středočeský ÚS	MP	193	1 015,4	3 798,7	31	224
	P	46	724,5	183,7	0	46
	MP + P	239	1 739,9	3 982,4	31	270
Jihočeský ÚS	MP	105	874,4	7 367,1	0	105
	P	51	666,3	397,5	0	51
	MP + P	156	1 540,7	7 764,6	0	156
Západočeský ÚS	MP	125	690,9	3 337,5	9	134
	P	79	1 074,6	519,8	0	79
	MP + P	204	1 765,5	3 857,3	9	213
Severočeský ÚS	MP	129	487,3	4 670,1	167	296
	P	73	905,2	425,2	44	117
	MP + P	202	1 392,5	5 095,2	211	413
Východočeský ÚS	MP	80	740,9	3 599,5	12	92
	P	90	1 273,1	788,7	3	93
	MP + P	170	2 014,0	4 388,2	15	185
Moravskoslezský ÚS	MP	196	750,0	4 311,9	105	301
	P	106	1 490,8	941,2	2	108
	MP + P	302	2 240,8	5 253,1	107	409
Celkem	MP	868	4 933,1	31 856,8	374	1 242
	P	459	6 288,0	3 305,0	49	508
	MP + P	1 327	11 221,1	35 161,8	423	1 750

9. Škody na rybářském hospodaření

Počet evidovaných havárií spojených s úhynem ryb na rybářských revírech a chovných vodách byl v roce 2018 celkem 56 a celková škoda dosahovala 3 893 820 Kč. Ve srovnání s rokem 2017 to znamená zvýšení počtu havárií o 12 případů a zvýšení škod o 3 800 429 Kč.

V roce 2018 postihlo ČR extrémní sucho, které zasáhlo většinu regionů. Mělo vliv především na drobné pstruhové kapiláry a menší pstruhové revíry, ale dotklo se i řady nádrží s nedostatečným přítokem, rybníků a menších mimopstruhových toků. Na některých drobných tocích došlo k celkovému vyschnutí, jinde byl průtok tak minimální, že došlo k zárůstu toku vegetací, a ten pak spíše připomínal kořenovou čistírnu. Z důvodu malého průtoku nebo nízkého množství kyslíku nešlo na řadě míst zarybňovat. Situaci zhoršoval výrazný odpar a několik let trvajících deficit zásob podzemních vod.

9.1 Územní svaz města Prahy

V roce 2018 nedošlo k periodicky se opakující havárii spojené s nedostatkem kyslíku na revíru Labe 20 A, tůň Doubka. ÚS města Prahy zde ve spolupráci s obcí a podnikem PLA připravuje propojení tůně s hlavním tokem řeky Labe. Pokračovalo dlouhodobé znečišťování Radotínského potoka. Nešlo jen o smyvy zeminy v oblasti lomů nad Radotínem. Zásadní znečištění je organického charakteru vysokého BSK a CHSK z aglomerací v horní části vodoteče. To se údajně projevilo také úhynem původních druhů raků, který zde zaznamenali pracovníci státní správy. Došlo k úhynu na rybníku Martiňák v řádu desítek kg ryb v důsledku kyslíkového deficitu. V důsledku mimořádně horkého léta došlo k téměř úplnému vyschnutí řady drobných pstruhových vodotečí – z revírů byl kritický stav na Svinařském potoce, Radotínském potoce a řadě pstruhových kapilár.

9.2 Středočeský ÚS

Došlo k řadě havárií, způsobených především zvýšenou teplotou vody a deficitem O₂. Největší úhyn byl pozorován 26. 9. na revíru č. 411 118, Labe 24 E, Veletov, kde došlo k úhynu 18 t ryb v celkové hodnotě 300 000 Kč v důsledku vysoké teploty vody a nedostatku O₂. Druhý největší úhyn byl pozorován na revíru č. 411 172, Knovízský potok, konkrétně na rybníku Otrok. Zde uhynulo v důsledku deficitu O₂ celkem 300 kg ryb v hodnotě 120 000 Kč. Na MP revíru Vrbová Lhota MO ČRS Poděbrady došlo k úhynu 120 kg ryb v celkové hodnotě 35 400 Kč. Kuriózním případem byl neoprávněný odběr vody pro potřeby místního golfového hřiště, který způsobil úhyn cca 200 kg ryb na pstruhovém revíru č. 413 008, Janovický potok 2, nebo únik hasební pěny HZS, který způsobil úhyn 300 kg ryb na potoce Výmola (součást revíru č. 411 051).

9.3 Jihočeský ÚS

Na území Jihočeského ÚS ČRS byla v roce 2018 oficiálně nahlášena jediná havárie ryb. Jednalo se o revír č. 421 020, Hamerský potok 1 A, kde došlo k úhynu 400 kg bílé ryby, 2 ks candáta, 4 ks štiky a 2 ks amura v důsledku rozkladu řas a následného deficitu O₂.

9.4 Západočeský ÚS

Dne 12. 7. došlo k úhynu ryb na Kosovém potoce v obci Velké Hleďsebe v důsledku poruchy kalového čerpadla Chevak Cheb. Dne 6. 10. došlo k úniku neznámé látky z kanalizace do toku Svatavy v Kraslicích, kde byl následně zaznamenán úhyn více než 300 ks ryb. Dne 6. 11. došlo na Rolavě v Nové Roli k úhynu cca 100 ks drobných ryb ve vypuštěném nadjezí MVE p. Gazdačka.

9.5 Severočeský ÚS

Začátkem měsíce června byl zaznamenán úhyn ryb na mimopstruhovém rybářském revíru 06 441 120 Malhostický rybník (MO Teplice). Jednalo se převážně o jedince dravých ryb – sumec velký, štika obecná, candát obecný. Důvodem byly vysoké denní teploty podpořené výskytem vodního květu a nízkým stavem vodního sloupce v nádrži.

Dne 6. 7. 2018 došlo na pstruhovém rybářském revíru 443 032 Mandava 1 (MO Varnsdorf) vlivem bouřkových přívalových dešťů – změna tlaku, zvíření sedimentů – k úhynu cca 300 kg bílé ryby (cejn velký, plotice obecná, jelec tloušť) ve všech věkových kategoriích a velikostí od 5 do 60 cm.

Na začátku měsíce srpna byl na vodním toku Labe v úseku od Roudnice n. L. po Lovosice zaznamenán úhyn stovek jedinců vodních měkkýšů. Tato situace byla pravděpodobně způsobena nepříznivou hydrologickou situací a nízkým stavem vody, včetně vysokých denních teplot. Z tohoto důvodu docházelo ke kyslíkovým deficitům a nadprůměrné teplotě vody v řece, což je pro tyto živočichy letální. Obdobná situace se vyskytla rovněž v loňském i předloňském roce.

Od 6. 8. 2018 se začali objevovat v masivním množství uhynulí úhoří říční na mimopstruhovém rybářském revíru 441 011 Chomutovka 2, podrevír 6 – nádrž VTŽ (MO Chomutov). Celkem bylo sesbíráno cca 1 500 ks uhynulých jedinců o celkové hmotnosti 1 100 kg. Pravděpodobně se jednalo o důsledek napadení krevnatkou úhoří (*Anguillicola crassus*), napadení kůže bakteriemi, vysokých teplot a nízkého množství kyslíku.

Dne 13. 8. 2018 bylo zaznamenáno cca 100 ks uhynulých pstruhů obecných nad 16 cm v pstruhovém rybářském revíru 443 038 Nisa 4 (MO Jablonec nad Nisou) na toku dlouhém cca 400 m pod přehradou v obci Bedřichov. Jako domnělý původce byla označena společnost MTRES s.r.o. provádějící zde stavební práce. Zavinění se nepodařilo prokázat.

Dne 9. 10. 2018 byl zaznamenán úhyn desítek pstruhů obecných na chovném úseku pstruhového rybářského revíru 443 015 Chřibská Kamenice (MO Chřibská) ve věkové kategorii Po₂. Zasažen byl úsek v délce cca 1 km. Jako pravděpodobný původce byla označena úpravna vody v Horní Chřibské, z důvodu úniku látek neznámého původu do vodního toku. I přes spolupráci s Povodím Ohře, s. p., a odběr vzorků vody jejími pracovníky k následné analýze nedošlo k jednoznačnému potvrzení domnělého původce.

9.6 Východočeský ÚS

Na revíru č. 451 008, Cidlina 3 došlo k úhynu 610 kg ryb (mix) v celkové hodnotě 61 000 Kč. Havárie se odehrála také na pstruhovém revíru č. 453 102, Perlový potok 1, původcem byl asanační podnik v obci Věž. Došlo k mimosoudnímu vyrovnání – podnik nahradil ztráty vzniklé na obsádce Po. Na revíru 451 071, Sázava 13, došlo k úhynu 50 kg ryb v hodnotě 2 500 Kč. Na toku Třebovky došlo k úhynu 30 kg ryb (1 500 Kč) – viníkem byla ČOV. V srpnu se podařilo zastavit stavební práce v korytě Úpy v Trutnově, které ohrožovaly obsádku ryb (zákal), byl podán návrh na prošetření odběrů ze Zlatého potoka

(náhon na rybníčky) a Kalné – Sejfského potoka (odběry pro napájení hospodářských zvířat). Na toku Alba (součást revíru Orlice Divoká 1 P) díky nefunkčnímu rozdělovacímu objektu opět chyběla voda. Protože stav trvá již 3 roky, došlo k minimálním ztrátám – v toku byly jen zbytky původní populace.

9.7 Moravskoslezský ÚS

V rámci ÚS došlo k řadě menších havárií, především v důsledku organického či anorganického znečištění a kombinace vysoké teploty vody, nízké hladiny kyslíku a vysokých hodnot amoniaku. V průběhu letních vysokých teplot a přisušků byl v hlavním toku minimální průtok. Jakmile se objevily lokální přivalové srážky, došlo k propláchnutí kanálů, plných zde nahromaděného odpadu a nečistot. S ohledem na minimální průtok v řece nedošlo k náležitému naředění při vyústění kanalizace a výsledkem byly úhyny ryb. V průběhu roku došlo např. k havárii spojené s úhynem ryb na řece Bystřici v Hlubočkách, nebo na RZ ČRS Frýdlant nad Ostravicí a Domašov nad Bystřicí.

9.8 Havárie spojené s úhynem ryb, evidované na revírech a chovných vodách v roce 2018

	Název organizace	Rybářské revíry		Chovné vody		Celkem
		MP	P	MP	P	
Počet havárií	Český rybářský svaz, z. s.	0	0	0	0	0
	ÚS města Prahy	1	0	1	0	2
	Středočeský ÚS	11	3	1	0	15
	Jihočeský ÚS	1	0	0	0	1
	Západočeský ÚS	8	5	2	0	15
	Severočeský ÚS	3	2	0	1	6
	Východočeský ÚS	3	4	1	0	8
	Moravskoslezský ÚS	12	2	3	4	21
	Σ	39	16	8	5	68
Škoda na rybách (Kč)	Český rybářský svaz, z. s.	0	0	0	0	0
	ÚS města Prahy	8 502	0	0	0	8 502
	Středočeský ÚS	580 100	40 396	16 000	0	636 496
	Jihočeský ÚS	0	0	0	0	0
	Západočeský ÚS	0	44 251	0	0	44 251
	Severočeský ÚS	580 000	16 400	0	3 000	599 400
	Východočeský ÚS	61 500	16 000	5 473 400	0	5 550 900
	Moravskoslezský ÚS	359 200	5 000	43 000	447 500	854 700
	Σ	1 589 302	122 047	5 532 400	450 500	7 694 249

Poznámka:

Moravskoslezský ÚS: Největší úhyny byly zaznamenány na líhni MO ČRS Frýdlant nad Ostravicí a Domašov nad Bystřicí z důvodu klimatických podmínek.

9.9 Počet havárií a výše škody na rybách v letech 1990–2018

Rok	Počet	Škoda (v Kč)	Průměrná škoda na 1 havárii (v Kč)
1990	132	1 257 000	9 523
1991	62	861 679	13 898
1992	80	3 231 160	40 390
1993	42	1 072 235	25 529
1994	36	2 209 346	6 371
1995	32	1 044 497	32 641
1996	28	1 962 794	70 100
1997	44	2 047 437	46 533
1998	67	2 706 598	40 397
1999	71	3 150 649	44 375
2000	61	1 611 168	44 375
2001	94	2 326 752	24 753
2002	118	6 750 409	57 207
2003	159	4 456 075	28 026
2004	92	1 710 062	18 588
2005	78	1 402 624	17 982
2006	102	4 793 521	46 995
2007	75	1 785 766	23 810
2008	176	1 642 799	9 334
2009	60	3 334 405	55 573
2010	72	3 652 206	50 725
2011	62	2 201 190	35 503
2012	68	4 651 730	68 408
2013	84	11 434 676	136 127
2014	65	3 169 458	48 761
2015	104	3 084 431	29 658
2016	43	2 884 882	67 090
2017	56	3 893 820	69 533
2018	68	7 694 249	113 151

10. Ochrana rybářských revírů

V rámci ČRS působilo v roce 2018 celkem 4 812 členů rybářské stráže. Oproti roku 2017 se tedy počet členů rybářské stráže zvýšil o 149 osob. Dlouhodobý počet členů rybářské stráže je cca 4 700 členů. K meziročnímu poklesu počtu členů rybářské stráže došlo u Jihočeského ÚS (o 24), Západočeského ÚS (o 84) a Moravskoslezského ÚS (o 5). U ostatních ÚS došlo k nárůstu počtu členů rybářské stráže (u ÚS města Prahy o 23, u Středočeského ÚS o 33, u Severočeského o 4 a u Východočeského o 185).

Bylo řešeno 1 479 přestupků proti Rybářskému řádu (počet zadržených povolenek) a podáno 235 oznámení na osoby lovící bez příslušného oprávnění (počet zadržených pytláků). Ve srovnání s rokem 2017 se zvýšil počet oznámení o přestupcích (o 9) a počet oznámení na osoby lovící bez příslušného oprávnění (o 73). Nejvíce zadržených povolenek vykázal Jihočeský ÚS (561). V počtu oznámení osob lovících bez příslušného oprávnění je za rok 2018 na prvním místě rovněž Jihočeský ÚS (80).

Údaje ČRS o počtech členů rybářské stráže, počtech přestupků a zadržených pytláků je nutné považovat za orientační, protože vzhledem k velkému množství shromažďovaných dat od jednotlivých organizačních jednotek Svazu a k neexistenci přesné evidence stoupá riziko nepřesností (např. vlivem duplicity územní působnosti některých členů rybářských stráží u více uživatelů rybářských revírů, dále některé ÚS nemají přesnou evidenci počtu členů rybářské stráže, aj.).

Množící se případy porušování pravidel lovu ryb a pytláctví, v určitých případech nedostatečné znalosti a neodborná činnost členů dobrovolné rybářské stráže, vedly některé ÚS v minulých letech k rozhodnutí zřídit rybářskou stráž na profesionální úrovni. V roce 2018 působilo na revírech ČRS 19 členů profesionální rybářské stráže (ÚS města Prahy – 3 osoby, Středočeský ÚS – 1 osoba, Jihočeský ÚS – 3 osoby, Západočeský ÚS – 5 osob, Moravskoslezský ÚS – 6 osob, a jeden člen profesionální rybářské stráže působil také na revírech Rady ČRS, zejména na ÚN Orlick).

10.1 Počet členů rybářské stráže, oznámení o přestupcích a trestní oznámení v roce 2018

Název organizace	Počet členů rybářské stráže	Počet členů profesionální rybářské stráže	Počet oznámení přestupků držitelů povolenek proti Rybářskému řádu (Počet zadržených povolenek)	Počet oznámení na osoby neoprávněné k lovu (Počet zadržených pytláků)
ČRS, z. s.	117	1	105	3
ÚS města Prahy	218	3	65	3
Středočeský ÚS	971	1	214	42
Jihočeský ÚS	556	3	561	80
Západočeský ÚS	700	5	64	23
Severočeský ÚS	760	0	162	31
Východočeský ÚS	839	0	124	24
Moravskoslezský ÚS	651	6	184	29
Σ	4 812	19	1 479	235

11. Počet a výměra chovných rybníků a jejich produkce

Na území ČR je více než 24 tisíc rybníků a vodních nádrží, což představuje plochu přibližně 52 tis. ha (zadržují více než 420 mil. m³ vody), z toho je v Čechách a na Moravě využito k chovu ryb více než 41 tis. ha. Podle stávající evidence chovných rybníků hospodaří ČRS na 1 973 chovných rybnících o katastrální výměře 2 330 ha a zatopené ploše 1 934 ha, čímž se řadí mezi nejvýznamnější producenty ryb v rámci celé ČR. Produkce násadových ryb (zejména kapra) je významným zdrojem příjmů pro některé organizační jednotky ČRS, které hospodaří na více chovných rybnících.

V současné době v ČR existuje více než 70 významných producentů ryb (s produkcí nad 5 tun ryb ročně) a několik set drobných chovatelů. Celkovou plochou a produkcí z obhospodařovaných rybníků se řadí ČRS mezi prvních pět největších producentů ryb. V tabulce 11.1 je přehled počtu a ploch chovných rybníků dle ÚS. Podle údajů Rybářského sdružení ČR za rok 2018 má větší katastrální plochu rybníků pouze Rybářství Třeboň a.s. s 8 050 ha, Rybářství Kardašova Řečice s.r.o. s 2 700 ha a Rybářství Hluboká CZ s.r.o. s 2 487 ha. Následuje ČRS s 2 330 ha a Klatovské rybářství a.s. s 1 922 ha. Jestliže seřadíme rybářské subjekty sestupně podle produkce v kg (průměrná hektarová produkce v kg × plocha v ha), dostaneme následující pořadí: Rybářství Třeboň a.s., 3 526,5 t, Rybářství Kardašova Řečice s.r.o., 1 437,2 t, Rybníkářství Pohořelice a.s., 1 385 t, ČRS, 1 329,9 t, Rybářství Hluboká CZ s.r.o., 1 230 t, Klatovské rybářství a.s., 1 062,8 t a Rybářství Chlumec nad Cidlinou, a.s., 977,4 t. Údaje ČRS je nutné považovat za orientační, protože vzhledem k velkému množství shromažďovaných dat od jednotlivých organizačních jednotek Svazu stoupá riziko nepřesností.

Celková produkce chovných rybníků ČRS byla v roce 2018 celkem 1 329 891 kg, což je o 92 579 kg více, než tomu bylo v roce 2017. Pro porovnání: tržní produkce ryb (ryby vyprodukované chovem) dosažená v ČR v roce 2018 činila 21 751 tun a celkové úlovky ryb na udici dosáhly 3 650 t (ČRS + MRS).

Průměrná produkce v tradičním rybníkářství se pohybuje mezi 400–500 kg tržní ryby na hektar rybníční plochy. Produkce ryb na 1 ha katastrální plochy se pohybovala v rozpětí od 437 do 734 kg z ha podle jednotlivých ÚS. V průměru u všech ÚS ČRS dosáhla 571 kg/ha. Průměrná roční produkce rybníků v ČR je přitom podle Rybářského sdružení ČR 504,5 kg/ha (myšleno množství vyprodukovaných tržních ryb / celková plocha rybníků, tzn. hlavních, násadových, plůdkových).

Ve srovnání s celkovou produkcí ryb na rybnících členů Rybářského sdružení ČR a jejich průměrnou hektarovou produkcí se jedná o velice dobrý výsledek, který řadí ČRS mezi významné producenty ryb.

Kolísání v průběhu let je závislé především na klimatických podmínkách, kvalitě prostředí, dosažitelnosti vhodných krmiv, nasazené ploše rybníků, hustotě obsádek apod.

Největší katastrální plochu produkčních rybníků stabilně vykazují Jihočeský a Západočeský ÚS. Z velké části soběstačný je z hlediska produkčních kapacit např. Západočeský ÚS. V hektarové produkci si v roce 2018 nejlépe vedly ÚS města Prahy se 734 kg/ha, Středočeský s 665 kg/ha a Moravskoslezský ÚS s 664 kg/ha. Nevýhodou zůstává přílišný rozptyl svazových rybníků po celém území ČR (na rozdíl od profesionálních rybářských podniků).

Nastoupená cesta v získávání vodních ploch je považována za správnou a měla by být orgány Svazu na všech stupních podporována.

11.1 Chovné rybníky a jejich produkce podle ÚS v roce 2018

Název organizace	Počet	Katastrální plocha (ha)	Zatopená plocha (ha)	Obsádka (kg)	Výlověk (kg)	Produkce (kg)	Produkce z katastrální plochy (kg/ha)	Produkce ze zatopené plochy (kg/ha)
Český rybářský svaz, z. s.	0	0	0	0	0	0	-	-
ÚS města Prahy	87	139	123	80 132	182 103	101 971	733,60	829,03
Středočeský ÚS	277	398	287	171 931	436 445	264 514	664,61	921,65
Jihočeský ÚS	465	528	463	197 652	452 194	254 542	482,09	549,77
Západočeský ÚS	425	500	459	169 195	475 523	306 328	612,66	667,38
Severočeský ÚS	232	203	183	54 389	143 149	88 760	437,24	485,03
Východočeský ÚS	252	381	241	118 361	311 899	193 538	507,97	803,06
Moravskoslezský ÚS	235	181	178	47 387	171 431	120 238	664,30	675,49
Σ	1 973	2 330	1 934	839 047	2 172 744	1 329 891	570,77	687,64

11.2 Produkce násad v kg/ha zatopené plochy v letech 1995–2018

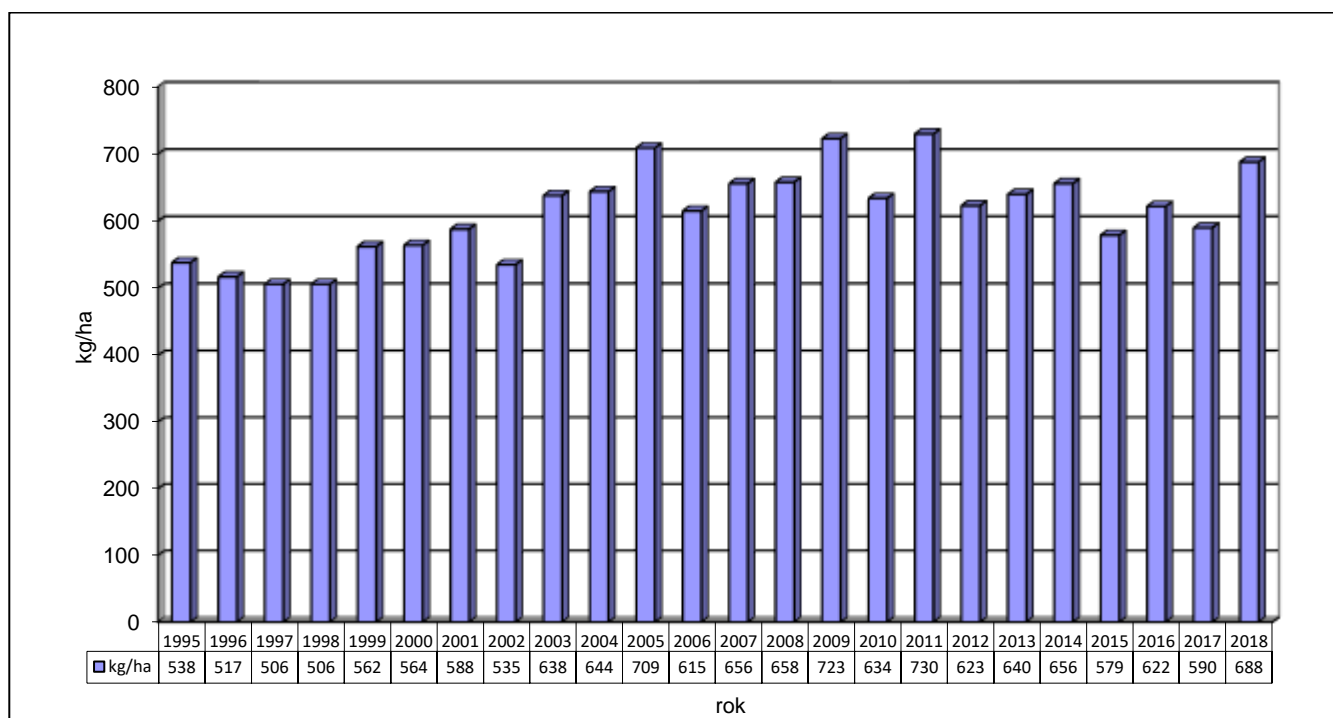

11.3 Celková produkce násad v t v letech 1995–2018

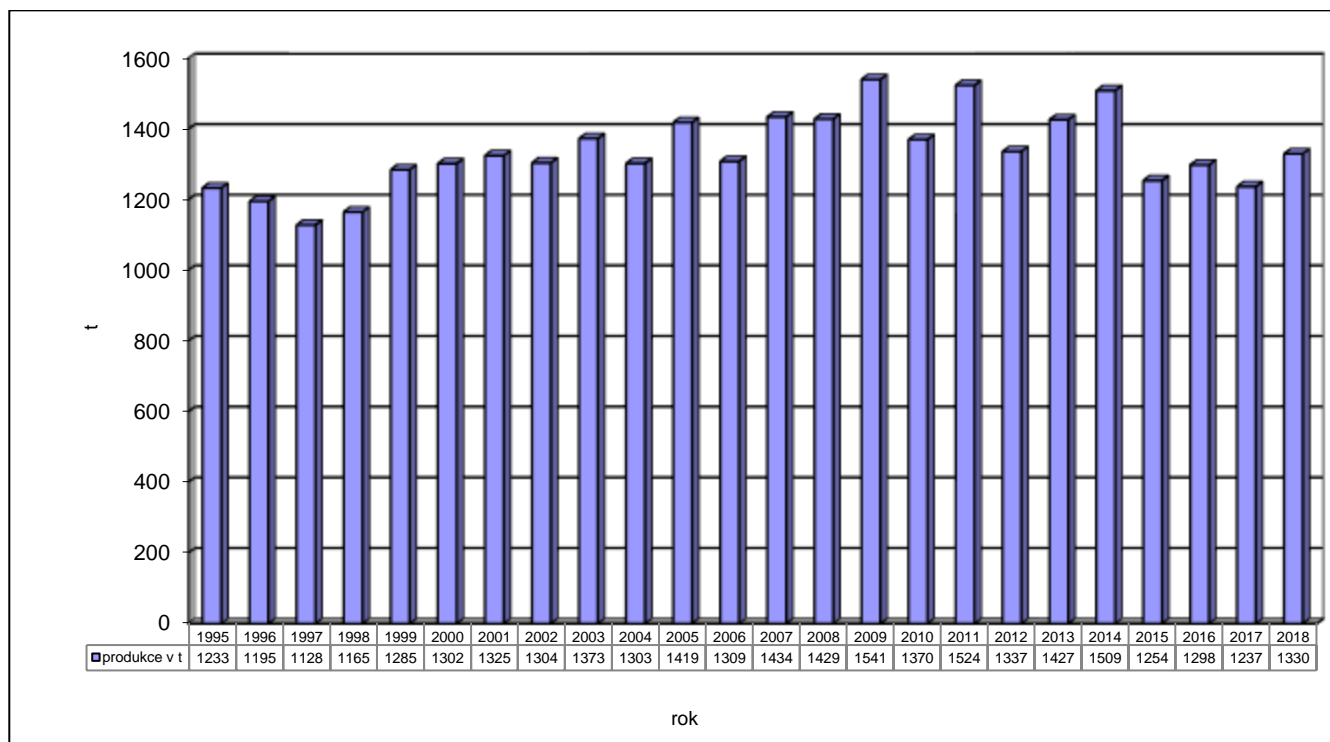

11.4 Produkce rybích násad v rybnících a chovných zařízeních

Druhy rybích násad	Název organizace	ks	kg
Kg	Český rybářský svaz, z. s.	0	0
	ÚS města Prahy	2	42
	Středočeský ÚS	1 731	6 579
	Jihočeský ÚS	243	705
	Západočeský ÚS	184	0
	Severočeský ÚS	60	300
	Východočeský ÚS	0	0
	Moravskoslezský ÚS	35	246
	Σ	2 255	7 872
K ₁	Český rybářský svaz, z. s.	0	0
	ÚS města Prahy	119 400	2 181
	Středočeský ÚS	122 050	3 379
	Jihočeský ÚS	19 458	2 570
	Západočeský ÚS	289 798	8 130
	Severočeský ÚS	79 784	1 665
	Východočeský ÚS	14 000	280
	Moravskoslezský ÚS	0	0
	Σ	644 490	18 205

Druhy rybích násad	Název organizace	ks	kg
K ₂	Český rybářský svaz, z. s.	0	0
	ÚS města Prahy	146 878	81 474
	Středočeský ÚS	275 396	195 606
	Jihočeský ÚS	100 745	38 969
	Západočeský ÚS	198 287	68 420
	Severočeský ÚS	54 937	20 495
	Východočeský ÚS	6 283	3 505
	Moravskoslezský ÚS	112 434	132 824
	Σ	894 960	541 293
K ₃	Český rybářský svaz, z. s.	0	0
	ÚS města Prahy	26 072	51 799
	Středočeský ÚS	111 638	168 156
	Jihočeský ÚS	295 583	373 108
	Západočeský ÚS	286 182	351 410
	Severočeský ÚS	74 804	87 281
	Východočeský ÚS	462 074	322 492
	Moravskoslezský ÚS	257	637
	Σ	1 256 610	1 354 883
L _g	Český rybářský svaz, z. s.	0	0
	ÚS města Prahy	32	13
	Středočeský ÚS	0	0
	Jihočeský ÚS	0	0
	Západočeský ÚS	0	0
	Severočeský ÚS	0	0
	Východočeský ÚS	0	0
	Moravskoslezský ÚS	0	0
	Σ	32	13
L ₁	Český rybářský svaz, z. s.	0	0
	ÚS města Prahy	6 000	61
	Středočeský ÚS	53 366	581
	Jihočeský ÚS	13 050	266
	Západočeský ÚS	60 073	431
	Severočeský ÚS	3 240	561
	Východočeský ÚS	10 015	115
	Moravskoslezský ÚS	0	0
	Σ	145 744	2 015
L ₂₋₃	Český rybářský svaz, z. s.	0	0
	ÚS města Prahy	32 463	6 199
	Středočeský ÚS	87 106	11 167
	Jihočeský ÚS	44 470	60 085
	Západočeský ÚS	72 779	10 396

Druhy rybích násad	Název organizace	ks	kg
	Severočeský ÚS	15 434	3 036
	Východočeský ÚS	36 500	3 515
	Moravskoslezský ÚS	16 396	2 337
	Σ	305 148	96 735
CV ₁₋₃	Český rybářský svaz, z. s.	0	0
	ÚS města Prahy	8 700	2 300
	Středočeský ÚS	27 584	3 120
	Jihočeský ÚS	15 070	1 609
	Západočeský ÚS	62 000	400
	Severočeský ÚS	0	0
	Východočeský ÚS	8 000	800
	Moravskoslezský ÚS	0	0
	Σ	121 354	8 229
Šr	Český rybářský svaz, z. s.	0	0
	ÚS města Prahy	0	0
	Středočeský ÚS	0	0
	Jihočeský ÚS	442 834	0
	Západočeský ÚS	39 920	0
	Severočeský ÚS	144 400	0
	Východočeský ÚS	2 000	0
	Moravskoslezský ÚS	5 300	4
	Σ	634 454	4
	Š ₁₋₃	Český rybářský svaz, z. s.	0
ÚS města Prahy		1 925	1 235
Středočeský ÚS		27 547	5 053
Jihočeský ÚS		29 084	4 773
Západočeský ÚS		9 360	3 349
Severočeský ÚS		6 617	2 021
Východočeský ÚS		12 423	1 795
Moravskoslezský ÚS		10 123	2 172
Σ		97 079	20 398
Ca _g	Český rybářský svaz, z. s.	0	0
	ÚS města Prahy	302	471
	Středočeský ÚS	0	0
	Jihočeský ÚS	0	0
	Západočeský ÚS	0	0
	Severočeský ÚS	0	0
	Východočeský ÚS	0	0
	Moravskoslezský ÚS	0	0
	Σ	302	471
Ca ₁₋₂	Český rybářský svaz, z. s.	0	0

Druhy rybích násad	Název organizace	ks	kg
	ÚS města Prahy	3 238	723
	Středočeský ÚS	51 993	3 993
	Jihočeský ÚS	110 800	1 845
	Západočeský ÚS	183 364	5 862
	Severočeský ÚS	5 807	0
	Východočeský ÚS	9 751	397
	Moravskoslezský ÚS	26 578	1 966
	Σ	391 531	14 786
Ca ₃	Český rybářský svaz, z. s.	0	0
	ÚS města Prahy	0	0
	Středočeský ÚS	0	0
	Jihočeský ÚS	0	0
	Západočeský ÚS	0	0
	Severočeský ÚS	0	0
	Východočeský ÚS	0	0
	Moravskoslezský ÚS	996	165
	Σ	996	165
Su _g	Český rybářský svaz, z. s.	0	0
	ÚS města Prahy	0	0
	Středočeský ÚS	0	0
	Jihočeský ÚS	0	0
	Západočeský ÚS	23	39
	Severočeský ÚS	0	0
	Východočeský ÚS	729	332
	Moravskoslezský ÚS	0	0
	Σ	752	371
Su _r	Český rybářský svaz, z. s.	0	0
	ÚS města Prahy	0	0
	Středočeský ÚS	0	0
	Jihočeský ÚS	20 000	0
	Západočeský ÚS	0	0
	Severočeský ÚS	0	0
	Východočeský ÚS	0	0
	Moravskoslezský ÚS	0	0
	Σ	20 000	0
Su ₁	Český rybářský svaz, z. s.	0	0
	ÚS města Prahy	0	0
	Středočeský ÚS	250	85
	Jihočeský ÚS	5 202	87
	Západočeský ÚS	0	0
	Severočeský ÚS	0	0

Druhy rybích násad	Název organizace	ks	kg
	Východočeský ÚS	0	0
	Moravskoslezský ÚS	0	0
	Σ	5 452	172
Su ₂₋₃	Český rybářský svaz, z. s.	0	0
	ÚS města Prahy	70	79
	Středočeský ÚS	17	34
	Jihočeský ÚS	190	206
	Západočeský ÚS	0	0
	Severočeský ÚS	239	95
	Východočeský ÚS	0	0
	Moravskoslezský ÚS	0	0
	Σ	516	414
Mn ₁	Český rybářský svaz, z. s.	0	0
	ÚS města Prahy	1 120	0
	Středočeský ÚS	1 540	14
	Jihočeský ÚS	2 300	47
	Západočeský ÚS	11 582	145
	Severočeský ÚS	0	0
	Východočeský ÚS	0	0
	Moravskoslezský ÚS	0	0
	Σ	16 542	206
Ab ₁	Český rybářský svaz, z. s.	0	0
	ÚS města Prahy	0	0
	Středočeský ÚS	12 900	225
	Jihočeský ÚS	55	40
	Západočeský ÚS	1 443	404
	Severočeský ÚS	0	0
	Východočeský ÚS	0	0
	Moravskoslezský ÚS	0	0
	Σ	14 398	669
Ab ₂₋₃	Český rybářský svaz, z. s.	0	0
	ÚS města Prahy	16 399	15 642
	Středočeský ÚS	34 010	20 934
	Jihočeský ÚS	9 993	16 474
	Západočeský ÚS	13 431	8 034
	Severočeský ÚS	4 331	3 911
	Východočeský ÚS	0	0
	Moravskoslezský ÚS	8 807	8 389
	Σ	86 971	73 384
Tb ₁₋₃	Český rybářský svaz, z. s.	0	0
	ÚS města Prahy	1 342	1 935

Druhy rybích násad	Název organizace	ks	kg
	Středočeský ÚS	337	676
	Jihočeský ÚS	1 592	5 426
	Západočeský ÚS	1 068	1 983
	Severočeský ÚS	0	0
	Východočeský ÚS	0	0
	Moravskoslezský ÚS	0	0
	Σ	4 339	10 020
Bo1-2	Český rybářský svaz, z. s.	0	0
	ÚS města Prahy	7 000	0
	Středočeský ÚS	0	0
	Jihočeský ÚS	47 000	70
	Západočeský ÚS	0	0
	Severočeský ÚS	0	0
	Východočeský ÚS	0	0
	Moravskoslezský ÚS	0	0
	Σ	54 000	70
Pa1	Český rybářský svaz, z. s.	0	0
	ÚS města Prahy	0	0
	Středočeský ÚS	0	0
	Jihočeský ÚS	0	0
	Západočeský ÚS	0	0
	Severočeský ÚS	0	0
	Východočeský ÚS	0	0
	Moravskoslezský ÚS	7 100	18
	Σ	7 100	18
Pa2	Český rybářský svaz, z. s.	0	0
	ÚS města Prahy	0	0
	Středočeský ÚS	0	0
	Jihočeský ÚS	0	0
	Západočeský ÚS	0	0
	Severočeský ÚS	0	0
	Východočeský ÚS	0	0
	Moravskoslezský ÚS	120	12
	Σ	120	12
Os1	Český rybářský svaz, z. s.	0	0
	ÚS města Prahy	0	0
	Středočeský ÚS	0	0
	Jihočeský ÚS	0	0
	Západočeský ÚS	0	0
	Severočeský ÚS	0	0
	Východočeský ÚS	0	0

Druhy rybích násad	Název organizace	ks	kg
	Moravskoslezský ÚS	177 800	311
	Σ	177 800	311
Os ₂	Český rybářský svaz, z. s.	0	0
	ÚS města Prahy	0	0
	Středočeský ÚS	0	0
	Jihočeský ÚS	0	0
	Západočeský ÚS	0	0
	Severočeský ÚS	0	0
	Východočeský ÚS	0	0
	Moravskoslezský ÚS	14 520	418
	Σ	14 520	418
Tl ₁	Český rybářský svaz, z. s.	0	0
	ÚS města Prahy	0	0
	Středočeský ÚS	550	55
	Jihočeský ÚS	134 100	0
	Západočeský ÚS	0	0
	Severočeský ÚS	0	0
	Východočeský ÚS	0	0
	Moravskoslezský ÚS	9 000	134
	Σ	143 650	189
Tl ₂	Český rybářský svaz, z. s.	0	0
	ÚS města Prahy	0	0
	Středočeský ÚS	0	0
	Jihočeský ÚS	0	0
	Západočeský ÚS	0	0
	Severočeský ÚS	0	0
	Východočeský ÚS	0	0
	Moravskoslezský ÚS	670	96
	Σ	670	96
Jj ₁	Český rybářský svaz, z. s.	0	0
	ÚS města Prahy	0	0
	Středočeský ÚS	0	0
	Jihočeský ÚS	0	0
	Západočeský ÚS	241 550	1 611
	Severočeský ÚS	0	0
	Východočeský ÚS	0	0
	Moravskoslezský ÚS	0	0
	Σ	241 550	1 611
Ma ₁₋₂	Český rybářský svaz, z. s.	0	0
	ÚS města Prahy	0	0
	Středočeský ÚS	0	0

Druhy rybích násad	Název organizace	ks	kg
	Jihočeský ÚS	8 330	460
	Západočeský ÚS	0	0
	Severočeský ÚS	0	0
	Východočeský ÚS	0	0
	Moravskoslezský ÚS	0	0
	Σ	8 330	460
Po1-2	Český rybářský svaz, z. s.	0	0
	ÚS města Prahy	1 439	67
	Středočeský ÚS	7 000	437
	Jihočeský ÚS	64 239	0
	Západočeský ÚS	65 193	7 125
	Severočeský ÚS	5 226	0
	Východočeský ÚS	1 500	300
	Moravskoslezský ÚS	0	0
	Σ	144 597	7 929
Po2	Český rybářský svaz, z. s.	0	0
	ÚS města Prahy	0	0
	Středočeský ÚS	0	0
	Jihočeský ÚS	0	0
	Západočeský ÚS	0	0
	Severočeský ÚS	0	0
	Východočeský ÚS	0	0
	Moravskoslezský ÚS	15 627	3 806
	Σ	15 627	3 806
Pd1	Český rybářský svaz, z. s.	0	0
	ÚS města Prahy	0	0
	Středočeský ÚS	0	0
	Jihočeský ÚS	0	0
	Západočeský ÚS	6 339	0
	Severočeský ÚS	0	0
	Východočeský ÚS	27 000	270
	Moravskoslezský ÚS	0	0
	Σ	33 339	270
Pd2-3	Český rybářský svaz, z. s.	0	0
	ÚS města Prahy	0	0
	Středočeský ÚS	8 000	2 000
	Jihočeský ÚS	0	0
	Západočeský ÚS	6 770	2 217
	Severočeský ÚS	2 042	714
	Východočeský ÚS	15 000	30 000
	Moravskoslezský ÚS	35 782	10 734

Druhy rybích násad	Název organizace	ks	kg
	Σ	67 594	45 665
Si ₁	Český rybářský svaz, z. s.	0	0
	ÚS města Prahy	0	0
	Středočeský ÚS	0	0
	Jihočeský ÚS	0	0
	Západočeský ÚS	2 000	0
	Severočeský ÚS	1 400	140
	Východočeský ÚS	12 000	120
	Moravskoslezský ÚS	0	0
	Σ	15 400	260
Si ₂₋₃	Český rybářský svaz, z. s.	0	0
	ÚS města Prahy	0	0
	Středočeský ÚS	0	0
	Jihočeský ÚS	0	0
	Západočeský ÚS	1 242	280
	Severočeský ÚS	600	180
	Východočeský ÚS	1 500	300
	Moravskoslezský ÚS	0	0
	Σ	3 342	760
Li ₁	Český rybářský svaz, z. s.	0	0
	ÚS města Prahy	0	0
	Středočeský ÚS	8 870	81
	Jihočeský ÚS	800	0
	Západočeský ÚS	36 885	0
	Severočeský ÚS	0	0
	Východočeský ÚS	1 300	13
	Moravskoslezský ÚS	10 134	108
	Σ	57 989	202
Li ₂	Český rybářský svaz, z. s.	0	0
	ÚS města Prahy	0	0
	Středočeský ÚS	0	0
	Jihočeský ÚS	0	0
	Západočeský ÚS	0	0
	Severočeský ÚS	0	0
	Východočeský ÚS	0	0
	Moravskoslezský ÚS	19 342	1 847
	Σ	19 342	1 847
Oř ₁₋₃	Český rybářský svaz, z. s.	0	0
	ÚS města Prahy	36 160	2 034
	Středočeský ÚS	2 703	354
	Jihočeský ÚS	0	0

Druhy rybích násad	Název organizace	ks	kg
	Západočeský ÚS	0	0
	Severočeský ÚS	0	0
	Východočeský ÚS	0	0
	Moravskoslezský ÚS	5 924	287
	Σ	44 787	2 675
Pl ₂₋₃	Český rybářský svaz, z. s.	0	0
	ÚS města Prahy	0	0
	Středočeský ÚS	0	0
	Jihočeský ÚS	0	0
	Západočeský ÚS	0	0
	Severočeský ÚS	0	0
	Východočeský ÚS	0	0
	Moravskoslezský ÚS	13 150	360
	Σ	13 150	360
Br ₁₋₃	Český rybářský svaz, z. s.	0	0
	ÚS města Prahy	89 250	15 768
	Středočeský ÚS	190 650	13 914
	Jihočeský ÚS	0	0
	Západočeský ÚS	0	0
	Severočeský ÚS	0	0
	Východočeský ÚS	0	0
	Moravskoslezský ÚS	59 120	4 560
	Σ	339 020	34 242
Ostatní	Český rybářský svaz, z. s.	0	0
	ÚS města Prahy	42	42
	Středočeský ÚS	0	0
	Jihočeský ÚS	0	0
	Západočeský ÚS	0	0
	Severočeský ÚS	0	0
	Východočeský ÚS	0	0
	Moravskoslezský ÚS	0	0
	Σ	42	42

12. Odchovné potoky

Současný systém produkce pstruha obecného pro zarybňování našich pstruhových vod je do značné míry závislý na chovných potocích. Jejich celková délka v rámci ČRS činí 4 419 km, z toho největší délku chovných potoků má Moravskoslezský ÚS (1 676 km), a nejmenší naopak Český rybářský svaz, z. s. (Rada ČRS), s odchovným potokem Krupá (18 km).

Celkem bylo v roce 2018 vysazeno do odchovných potoků 2 944 700 ks plůdku pstruha obecného a 99 547 ks ročka. Nejvíce nasadil Moravskoslezský ÚS (850 000 ks Po_K), což koresponduje s největší výměrou revírů i chovných potoků ze všech ÚS.

Z evidence vyplývá, že v roce 2018 bylo z odchovných potoků sloveno 17 849 ks jednoleté a 203 517 ks (8 312 kg) jedno- až dvouleté násady Po.

V posledních létech trpí odchovné toky nedostatkem vody a přehříváním v důsledku změny klimatu, dále v důsledku rostoucího počtu rybožravých predátorů a rovněž v důsledku poklesu množství živin, a tudíž i potravy. V některých oblastech trpí chovné toky také nadměrným zahlubováním, zanášením smytou ornici, nebo nevhodnými stavebními úpravami (regulacemi). Při vysazování a odlovech se rybáři stále častěji potýkají s oplocenými či elektrickými ohradníky ohrazenými pozemky, což brání jak pojezdu techniky při transportu násad, tak pohybu elektrolovné čety. Výše jmenované faktory mají negativní vliv na ekonomiku chovu na odchovných kapilárách.

12.1 Délka odchovných potoků

Název organizace	Délka odchovných potoků v km
Český rybářský svaz, z. s.	18
ÚS města Prahy	32
Středočeský ÚS	46
Jihočeský ÚS	450
Západočeský ÚS	400
Severočeský ÚS	415
Východočeský ÚS	1 382
Moravskoslezský ÚS	1 676
Σ	4 419

12.2 Produkce rybích násad v odchovných potocích

Název organizace	Obsádka		Výlovek		
	Pok	Po1	Po1	Po1-2	
	ks	ks	ks	ks	kg
Český rybářský svaz, z. s.	0	0	0	0	0
ÚS města Prahy	55 000	0	0	653	38
Středočeský ÚS	10 000	0	0	1 260	63
Jihočeský ÚS	456 000	78 220	0	41 606	0
Západočeský ÚS	600 000	12 500	0	44 792	340
Severočeský ÚS	398 700	0	850	29 116	0
Východočeský ÚS	575 000	0	16 999	56 242	5 624
Moravskoslezský ÚS	850 000	8 827	0	29 848	2 247
Σ	2 944 700	99 547	17 849	203 517	8 312

Název organizace	Obsádka		Výlovek		
	Si1	Si1	Si1	Si2-3	
	ks	ks	ks	ks	kg
Český rybářský svaz, z. s.	0	0	0	0	0
ÚS města Prahy	0	0	0	0	0
Středočeský ÚS	0	0	0	0	0
Jihočeský ÚS	0	0	0	0	0
Západočeský ÚS	5 000	0	0	346	0
Severočeský ÚS	0	0	0	0	0
Východočeský ÚS	0	0	1 200	2 400	2 400
Moravskoslezský ÚS	0	0	0	0	0
Σ	5 000	0	1 200	2 746	2 400

Název organizace	Obsádka		Výlovek		
	Li1	Li1	Li1	Li2-3	
	ks	ks	ks	ks	kg
Český rybářský svaz, z. s.	0	0	0	0	0
ÚS města Prahy	0	0	0	0	0
Středočeský ÚS	0	0	0	0	0
Jihočeský ÚS	0	0	0	0	0
Západočeský ÚS	0	0	274	0	0
Severočeský ÚS	0	0	0	0	0
Východočeský ÚS	0	0	0	0	0
Moravskoslezský ÚS	0	0	0	0	0
Σ	0	0	274	0	0

13. Produkce líhní ČRS

ČRS disponuje po celé ČR řadou líhní, ve kterých se produkují ryby pro zarybňování MP i P revírů.

Na produkci líhní ČRS se podílely ve Středočeském ÚS 1 líheň, v Jihočeském ÚS 4 líhně, v Západočeském ÚS 9 líhní, v Severočeském ÚS 7 líhní, ve Východočeském ÚS 17 líhní a v Moravskoslezském ÚS 11 líhní. Celkem se na produkci líhní ČRS podílelo 49 líhní v 6 územních svazech, tedy ve všech mimo ÚS města Prahy.

Líhně ČRS odchovávají především pstruha obecného a duhového, sivena, lipana, dále kapra, štika, mníka, jelce tloušť a jesena, parmu, podoustev a ostroretku.

Nejvíce pozornosti věnují líhně pstruhovi obecnému, jehož odchovem se zabývalo celkem 41 líhní. Dále následuje 21 líhní s chovem pstruha duhového, 17 líhní s chovem sivena, 9 líhní s chovem štiky, 7 líhní s chovem lipana, 3 líhně s chovem mníka, 3 líhně s chovem kapra, 2 líhně s chovem podoustve říční, ostroretky stěhovavé, jelce tloušť a jelce jesena, 1 líheň s chovem lína obecného. Líhně zabývající se chovem candáta, sumce, bolena, lososa, parmy či síhů nevykázaly v roce 2018 žádnou produkci.

13.1 Produkce líhní v jednotlivých ÚS v roce 2018

Název organizace	Název líhně	Produkce		
		druh ryby	kategorie	množství [ks]
Středočeský ÚS	Rakovník	Štika obecná	j (jikra)	1 000 000
Jihočeský ÚS	České Budějovice 1	Štika obecná	0 (váčkový plůdek)	1 290 000
		Štika obecná	r (rychlený plůdek)	320 500
		Jelec tloušť	0 (váčkový plůdek)	300 000
		Jelec tloušť	1 (plůdek (roček))	105 000
		Podoustev říční	0 (váčkový plůdek)	200 000
		Podoustev říční	1 (plůdek (roček))	68 500
		Parma obecná	0 (váčkový plůdek)	60 000
		Ostroretka stěhovavá	0 (váčkový plůdek)	150 000
		Ostroretka stěhovavá	1 (plůdek (roček))	34 000
	Husinec	Mník jednovousý	0 (váčkový plůdek)	2 000 000
		Pstruh obecný	0 (váčkový plůdek)	250 000
		Pstruh obecný	r (rychlený plůdek)	23 000
	Pelhřimov	Pstruh obecný	0 (váčkový plůdek)	30 000
	Písek	Štika obecná	r (rychlený plůdek)	15 000
		Jelec tloušť	0 (váčkový plůdek)	30 000
Západočeský ÚS	Aš	Pstruh obecný	0 (váčkový plůdek)	75 000
		Siven americký	0 (váčkový plůdek)	5 000
		Mník jednovousý	0 (váčkový plůdek)	750 000
		Štika obecná	0 (váčkový plůdek)	40 000

Název organizace	Název líhně	Produkce		
		druh ryby	kategorie	množství [ks]
		Jelec jesen	0 (váčkový plůdek)	550 000
	Kynšperk	Pstruh obecný	0 (váčkový plůdek)	70 000
		Pstruh duhový	0 (váčkový plůdek)	50 000
		Siven americký	0 (váčkový plůdek)	20 000
		Lipan podhorní	0 (váčkový plůdek)	5 000
	Mariánské Lázně	Pstruh obecný	0 (váčkový plůdek)	30 000
	Nýrsko	Pstruh obecný	0 (váčkový plůdek)	380 000
		Lipan podhorní	0 (váčkový plůdek)	150 000
	Planá	Pstruh obecný	0 (váčkový plůdek)	20 000
	Plasy	Pstruh obecný	k (odkrmený plůdek)	30 000
		Štika obecná	0 (váčkový plůdek)	60 000
	Sušice 1	Pstruh obecný	k (odkrmený plůdek)	55 000
		Siven americký	k (odkrmený plůdek)	10 000
	Štěnovice	Pstruh obecný	k (odkrmený plůdek)	90 000
		Kapr obecný	0 (váčkový plůdek)	7 070 000
	Tachov	Pstruh obecný	k (odkrmený plůdek)	200 000
		Pstruh obecný	j (jikra)	150 000
		Siven americký	k (odkrmený plůdek)	10 000
		Pstruh duhový	k (odkrmený plůdek)	50 000
	Severočeský ÚS	Český Dub	Pstruh obecný	0 (váčkový plůdek)
Pstruh duhový			0 (váčkový plůdek)	30 000
Siven americký			0 (váčkový plůdek)	10 000
Děčín		Pstruh obecný	0 (váčkový plůdek)	55 000
		Pstruh duhový	0 (váčkový plůdek)	10 000
		Siven americký	0 (váčkový plůdek)	10 000
		Mník jednovousý	0 (váčkový plůdek)	3 000 000
Frýdlant		Pstruh obecný	0 (váčkový plůdek)	8 000
Jablonec nad Nisou		Pstruh obecný	0 (váčkový plůdek)	15 000
		Pstruh duhový	0 (váčkový plůdek)	9 000
		Siven americký	0 (váčkový plůdek)	12 000
Nový Bor		Pstruh obecný	0 (váčkový plůdek)	2 000
		Štika obecná	0 (váčkový plůdek)	200 000
Tanvald		Pstruh obecný	0 (váčkový plůdek)	19 000
	Pstruh duhový	0 (váčkový plůdek)	10 000	

Název organizace	Název líhně	Produkce		
		druh ryby	kategorie	množství [ks]
		Siven americký	0 (váčkový plůdek)	2 000
	RCHZ Chabařovice	Štika obecná	0 (váčkový plůdek)	600 000
Východočeský ÚS	Havlíčkův Brod	Kapr obecný	0 (váčkový plůdek)	1 000 000
		Štika obecná	r (rychlý plůdek)	40 000
	Červený Kostelec	Pstruh obecný	0 (váčkový plůdek)	33 000
	Pardubice	Štika obecná	0 (váčkový plůdek)	6 000 000
		Jelec jesen	0 (váčkový plůdek)	500 000
		Podoustev říční	0 (váčkový plůdek)	100 000
		Kapr obecný	0 (váčkový plůdek)	1 000 000
	Jilemnice	Pstruh obecný	k (odkrmený plůdek)	400 000
	Semily	Pstruh obecný	0 (váčkový plůdek)	320 000
		Siven americký	0 (váčkový plůdek)	20 000
		Pstruh duhový	0 (váčkový plůdek)	20 000
	Turnov	Lipan podhorní	2 (násada (dvouroček))	20 200
		Lipan podhorní	1 (plůdek (roček))	200 000
		Pstruh obecný	0 (váčkový plůdek)	800 000
		Pstruh obecný	2 (násada (dvouroček))	5 000
		Pstruh duhový	2 (násada (dvouroček))	10 000
	Dvůr Králové n. L.	Pstruh obecný	0 (váčkový plůdek)	50 000
	Trutnov	Pstruh obecný	0 (váčkový plůdek)	45 000
		Pstruh duhový	0 (váčkový plůdek)	90 000
		Siven americký	0 (váčkový plůdek)	45 000
		Pstruh duhový	1 (plůdek (roček))	13 500
		Siven americký	1 (plůdek (roček))	7 500
		Pstruh duhový	2 (násada (dvouroček))	3 000
		Siven americký	2 (násada (dvouroček))	1 500
	Česká Třebová	Pstruh obecný	r (rychlý plůdek)	40 000
		Siven americký	k (odkrmený plůdek)	20 000
	Jablonec nad Orlicí	Pstruh obecný	0 (váčkový plůdek)	100 000
Siven americký		0 (váčkový plůdek)	10 000	
Pstruh duhový		0 (váčkový plůdek)	20 000	
Letohrad	Pstruh obecný	0 (váčkový plůdek)	250 000	
	Siven americký	0 (váčkový plůdek)	10 000	

Název organizace	Název líhně	Produkce		
		druh ryby	kategorie	množství [ks]
	Ústí nad Orlicí	Pstruh duhový	2 (násada (dvouroček))	6 500
	Vysoké Mýto	Pstruh obecný	0 (váčkový plůdek)	30 000
		Siven americký	0 (váčkový plůdek)	10 000
	Litomyšl	Pstruh duhový	0 (váčkový plůdek)	50 000
		Pstruh obecný	0 (váčkový plůdek)	10 000
	Nekoř	Pstruh obecný	0 (váčkový plůdek)	10 000
	Těchonín	Pstruh obecný	0 (váčkový plůdek)	100 000
		Siven americký	0 (váčkový plůdek)	10 000
		Pstruh obecný	t (ryba tržní (vážná))	50
		Siven americký	t (ryba tržní (vážná))	100
		Pstruh duhový	t (ryba tržní (vážná))	100
	Horní Maršov	Pstruh obecný	0 (váčkový plůdek)	50 000
		Siven americký	0 (váčkový plůdek)	8 000
		Siven americký	2 (násada (dvouroček))	5 000
		Pstruh obecný	t (ryba tržní (vážná))	600
	Moravskoslezský ÚS	Bruntál	Pstruh obecný	0 (váčkový plůdek)
Lipan podhorní			1 (plůdek (roček))	10 000
Domašov nad Bystřicí*		Pstruh obecný	k (odkrmený plůdek)	400 000
		Pstruh obecný	1 (plůdek (roček))	30 000
		Pstruh duhový	k (odkrmený plůdek)	300 000
		Pstruh duhový	1 (plůdek (roček))	106 000
		Pstruh duhový	t (ryba tržní (vážná))	20 000
		Lipan podhorní	k (odkrmený plůdek)	50 000
		Lipan podhorní	1 (plůdek (roček))	40 000
Frýdek Místek		Lín obecný	2 (násada (dvouroček))	1 165
		Pstruh obecný	k (odkrmený plůdek)	115 000
		Pstruh obecný	2 (násada (dvouroček))	4 086
		Pstruh duhový	1 (plůdek (roček))	1 632
		Pstruh duhový	t (ryba tržní (vážná))	4 087
Frýdlant nad Ostravicí		Pstruh obecný	k (odkrmený plůdek)	3 000
		Pstruh obecný	r (rychlený plůdek)	20 000
	Pstruh obecný	1 (plůdek (roček))	8 000	
	Pstruh obecný	2 (násada (dvouroček))	2 300	

Název organizace	Název líhně	Produkce		
		druh ryby	kategorie	množství [ks]
		Pstruh duhový	k (odkrmený plůdek)	100 000
		Pstruh duhový	k (odkrmený plůdek)	85 000
		Pstruh duhový	1 (plůdek (roček))	16 000
		Pstruh duhový	t (ryba tržní (vážná))	11 500
	Jeseník	Pstruh obecný	0 (váčkový plůdek)	220 000
		Lipan podhorní	0 (váčkový plůdek)	90 000
		Pstruh duhový	k (odkrmený plůdek)	60 000
	Stará Ves nad Ondřejnicí	Pstruh obecný	k (odkrmený plůdek)	80 000
		Pstruh obecný	2 (násada (dvouroček))	4 000
		Lipan podhorní	1 (plůdek (roček))	2 000
		Lipan podhorní	2 (násada (dvouroček))	1 000
	Šternberk	Pstruh duhový	t (ryba tržní (vážná))	320
	Valašské Meziříčí	Pstruh obecný	k (odkrmený plůdek)	10 000
		Pstruh duhový	r (rychlý plůdek)	10 000
		Siven americký	r (rychlý plůdek)	8 000
		Ostroretka stěhovavá	0 (váčkový plůdek)	70 000
		Parma obecná	0 (váčkový plůdek)	60 000
	Vsetín	Pstruh obecný	0 (váčkový plůdek)	380 000
	Zlaté Hory	Pstruh obecný	k (odkrmený plůdek)	30 000
		Pstruh duhový	k (odkrmený plůdek)	5 000
Domašov nad Bystřicí	Pstruh obecný	2 (násada (dvouroček))	15 840	

13.2 Celková produkce líhni ČRS v roce 2018

Produkce		
druh ryby	kategorie	množství [ks]
Jelec jesen	0	1 050 000
Jelec tloušť	0	330 000
	1	105 000
Kapr obecný	0	9 070 000
Lín obecný	2	1 165
Lipan podhorní	0	245 000
	k	50 000
	1	252 000
	2	31 200
Mník jednovousý	0	5 750 000
Ostroretka stěhovavá	0	220 000
	1	34 000
Parma obecná	0	120 000
Podoustev říční	0	300 000
	1	68 500
Pstruh duhový	0	289 000
	r	10 000
	k	600 000
	1	137 132
	2	19 500
	t	36 007
Pstruh obecný	j	150 000
	0	3 417 000
	r	83 000
	k	1 413 000
	1	38 000
	2	31 226
	t	650
Siven americký	0	172 000
	r	8 000
	k	40 000
	1	7 500
	2	6 500
	t	100
Štika obecná	j	1 000 000
	0	8 190 000
	r	375 500

14. Plnění zarybňovacího plánu

Do rybářských revírů ČRS se každoročně vysazuje přibližně 30 druhů ryb, a to včetně druhů ohrožených. Celkový počet vysazených ryb byl v roce 2018 téměř 13,5 mil. ks o hmotnosti téměř 3 250 t. Jejich celková hodnota byla přes 209 mil. Kč. Ve srovnání s rokem 2017 došlo pouze k nepatrnému poklesu objemu vysazených ryb v kusech, a to o cca 121 tis. ks, ale v kg došlo k nárůstu vysazených ryb o téměř 49 t, a jejich hodnota se zvýšila o 4,3 mil. Kč.

Produkce na chovných vodách ČRS odpovídá přibližně polovině vysazeného množství. Podobně jako v předchozích letech byla druhá polovina dokoupena u jiných producentů.

Hlavní vysazovanou rybou je trvale kapr, který náleží k nejoblíbenějším a tradičně loveným rybám českých rybářů. V roce 2018 se vysadilo do revírů přes 2 737 t kapra v hodnotě téměř 141 mil. Kč. Meziročně ve srovnání s rokem 2017 to znamená nárůst o 45 t a téměř 3 mil. Kč.

V roce 2018 nasadil rybářský svaz z dravých druhů ryb 1 107 tis. ks candáta obecného o celkové hmotnosti 11 935 kg, což znamená pokles vysazování v ks o 43 560 a v kg o 861. Sumce bylo vysazeno celkem 37 454 ks a 3 385 kg, což znamená pokles vysazování o 1 460 ks a 1 215 kg. Štiky bylo vysazeno 693 774 ks o celkové hmotnosti 39 219 kg, což znamená meziroční pokles vysazování o 6 452 ks a 337 kg.

Stálým problémem je plnění zarybňovacích plánů na pstruhových revírech, zejména pokud se týká zajištění násad pstruha obecného a lipana podhorního z odchovných potoků. Snaha o vysazování poměrně lehce dostupného Po v lovné velikosti z umělých odchovů s sebou přináší určitá negativa a kritiku ze strany některých odborníků. Z hlediska sportovního lovu ryb udicí na P revírech se doplnění (nikoliv udržení) obsádek lososovitých ryb již po několik let spatřuje ve vysazování pstruha duhového a sivena amerického. Pstruh duhový a siven americký však nepatří mezi původní druhy ryb svazových pstruhových revírů.

V roce 2018 se vysadilo 817 928 ks pstruha obecného, což je o 101 502 ks méně než v předchozím roce (919 430 ks). V letech předchozích se vysadilo 975 413 ks v roce 2016, 970 857 ks v roce 2015, 704 901 ks v roce 2014, 875 784 ks v roce 2013, 936 341 ks v roce 2012, 882 963 ks v roce 2011, 826 027 ks v roce 2010, 904 593 ks v roce 2009, 819 714 ks v roce 2008, 794 993 ks v roce 2007, 725 911 ks v roce 2006 a 810 645 ks v roce 2005.

Lipana podhorního se vysadilo 306 303 ks. Pro porovnání, v roce 2017 se vysadilo 287 307 ks, v roce 2016 320 410 ks, v roce 2015 se vysadilo 198 956 ks, v roce 2014 se vysadilo 225 253 ks, 2013 – 273 582 ks, 2012 – 302 406 ks, 2011 – 373 608 ks, 2010 – 383 390 ks, 2009 – 342 936 ks, v roce 2008 – 368 361 ks, 2007 – 265 445 ks, 2006 – 330 121 ks a 2005 – 366 325 ks.

Pstruha duhového se v roce 2018 vysadilo méně než v roce 2017. Pro srovnání, v roce 2018 to bylo 346 303 ks, tj. 102 070 kg, v roce 2017 to bylo 364 443 ks, tj. 99 752 kg, v roce 2016 to bylo 372 947 ks, tj. 103 994 kg, v roce 2015 – 334 832 ks, tj. 92 612 kg, v roce 2014 – 507 588 ks, tj. 96 920 kg, 2013 – 316 873 ks, tj. 81 774 kg, 2012 – 367 802 ks, 2011 – 400 636 ks, 2010 – 398 469 ks, v roce 2009 – 454 964 ks, v roce 2008 – 426 865 ks, v roce 2007 to bylo 386 547 ks a v roce 2006 se vysadilo 354 103 ks Pd.

Sivena amerického se v roce 2018 vysadilo výrazně méně než v roce 2017 a předchozích letech. V roce 2018 to bylo 34 470 ks, tj. 8 642 kg, v roce 2017 to bylo 60 398 ks, tj. 15 946 kg, v roce 2016 to bylo 61 551 ks, tj. 16 647 kg, v roce 2015 – 64 583 ks, tj. 17 321 kg, v roce 2014 – 91 627 ks, tj. 16 601 kg, v roce 2013 – 69 877 ks, tj.

14 917 kg, v roce 2012 – 75 947 ks, v roce 2011 – 72 556 ks, v roce 2010 – 72 680 ks, v roce 2009 – 72 641 ks, v roce 2008 – 75 060 ks, v roce 2007 – 84 942 ks a v roce 2006 to bylo 63 778 ks Si.

Okruh vysazovaných druhů ryb je poměrně široký. Cílem hospodaření je snaha udržet široké spektrum rybích druhů ve všech typech volných vod, tj. jak na MP, tak i na P revírech. Předmětem péče jsou proto i druhy ryb zařazené mezi chráněné a ohrožené. Významně jsou podporovány snahy o umožnění návratu některých druhů, jejichž přítomnost se v českých tocích zdála být ztracena (losos), nebo jejichž početnost celosvětově stále klesá (úhoř). Podrobný přehled objemů zarybnění podle vysazovaných druhů ryb a podle organizačních jednotek je v tabulce 14.1.

14.1 Plnění zarybnovacího plánu podle druhů ryb na MP a P revírech v roce 2018

Druh ryby	Název organizace	Plán dle dekretu (ks)	Skutečně vysazeno (ks)	Skutečně vysazeno (kg)	Skutečně vysazeno (Kč)
Amur bílý	Český rybářský svaz, z. s.	400	2 515	3 955	212 816
	ÚS města Prahy	2 700	9 922	14 667	879 420
	Středočeský ÚS	9 357	17 983	12 596	881 685
	Jihočeský ÚS	1 480	1 216	1 270	48 000
	Západočeský ÚS	3 450	1 979	1 917	96 876
	Severočeský ÚS	8 300	10 925	17 726	1 152 190
	Východočeský ÚS	10 950	102 775	7 830	788 766
	Moravskoslezský ÚS	17 880	16 557	14 080	938 408
	Σ	54 517	163 872	74 041	4 998 161
Bolen dravý	Český rybářský svaz, z. s.	5 000	5 000	100	10 005
	ÚS města Prahy	11 000	13 000	0	40 762
	Středočeský ÚS	18 500	12 500	118	37 500
	Jihočeský ÚS	8 000	18 050	0	29 700
	Západočeský ÚS	2 000	0	0	0
	Severočeský ÚS	0	0	0	0
	Východočeský ÚS	4 040	9 600	15	28 870
	Moravskoslezský ÚS	2 700	2 700	18 000	31 050
	Σ	51 240	60 850	18 233	177 887
Candát obecný	Český rybářský svaz, z. s.	60 000	63 120	2 565	805 300
	ÚS města Prahy	59 200	147 096	373	804 611
	Středočeský ÚS	113 045	153 062	4 329	535 717
	Jihočeský ÚS	154 650	155 061	0	1 344 742
	Západočeský ÚS	47 250	165 926	559	588 223
	Severočeský ÚS	111 830	98 212	0	343 742
	Východočeský ÚS	66 880	97 476	267	279 421
	Moravskoslezský ÚS	274 430	227 482	3 842	1 194 509
	Σ	887 285	1 107 435	11 935	5 896 265
Cejn velký	Český rybářský svaz, z. s.	0	0	0	0
	ÚS města Prahy	31 500	45 300	10 895	322 800
	Středočeský ÚS	66 900	57 975	16 165	533 445
	Jihočeský ÚS	32 800	43 670	6 460	190 800

Druh ryby	Název organizace	Plán dle dekretu (ks)	Skutečně vysazeno (ks)	Skutečně vysazeno (kg)	Skutečně vysazeno (Kč)
	Západočeský ÚS	4 000	5 350	794	23 844
	Severočeský ÚS	0	0	0	0
	Východočeský ÚS	3 600	14 300	1 865	63 402
	Moravskoslezský ÚS	13 500	29 825	7 507	259 372
	Σ	152 300	196 420	43 686	1 393 663
Hlavatka obecná	Český rybářský svaz, z. s.	0	0	0	0
	ÚS města Prahy	0	0	0	0
	Středočeský ÚS	0	0	0	0
	Jihočeský ÚS	0	0	0	0
	Západočeský ÚS	0	0	0	0
	Severočeský ÚS	0	0	0	0
	Východočeský ÚS	1 500	0	0	0
	Moravskoslezský ÚS	0	0	0	0
Σ	1 500	0	0	0	
Hořavka duhová	Český rybářský svaz, z. s.	0	0	0	0
	ÚS města Prahy	0	0	0	0
	Středočeský ÚS	0	0	0	0
	Jihočeský ÚS	0	0	0	0
	Západočeský ÚS	0	0	0	0
	Severočeský ÚS	0	0	0	0
	Východočeský ÚS	0	0	0	0
	Moravskoslezský ÚS	0	0	0	0
Σ	0	0	0	0	
Hrouzek obecný	Český rybářský svaz, z. s.	0	0	0	0
	ÚS města Prahy	0	0	0	0
	Středočeský ÚS	0	0	0	0
	Jihočeský ÚS	0	0	0	0
	Západočeský ÚS	0	0	0	0
	Severočeský ÚS	0	0	0	0
	Východočeský ÚS	0	0	0	0
	Moravskoslezský ÚS	0	0	0	0
Σ	0	0	0	0	
Jelec jesen	Český rybářský svaz, z. s.	0	0	0	0
	ÚS města Prahy	0	0	0	0
	Středočeský ÚS	0	500	25	1 500
	Jihočeský ÚS	0	21 600	0	104 700
	Západočeský ÚS	0	430 150	0	1 163 023
	Severočeský ÚS	0	0	0	0
	Východočeský ÚS	0	206 000	640	553 080
	Moravskoslezský ÚS	0	118 500	522	276 250
Σ	0	776 750	1 187	2 098 553	
Jelec tloušť	Český rybářský svaz, z. s.	0	0	0	0
	ÚS města Prahy	2 500	6 400	0	19 136
	Středočeský ÚS	20 400	20 300	441	50 750
	Jihočeský ÚS	54 000	73 000	0	139 754

Druh ryby	Název organizace	Plán dle dekretu (ks)	Skutečně vysazeno (ks)	Skutečně vysazeno (kg)	Skutečně vysazeno (Kč)
	Západočeský ÚS	0	73 600	0	151 294
	Severočeský ÚS	0	0	0	0
	Východočeský ÚS	6 900	87 000	35	187 350
	Moravskoslezský ÚS	65 300	24 670	290	55 920
	Σ	149 100	284 970	766	604 204
Jeseter malý	Český rybářský svaz, z. s.	0	0	0	0
	ÚS města Prahy	0	0	0	0
	Středočeský ÚS	0	0	0	0
	Jihočeský ÚS	0	0	0	0
	Západočeský ÚS	0	0	0	0
	Severočeský ÚS	0	0	0	0
	Východočeský ÚS	0	0	0	0
	Moravskoslezský ÚS	0	0	0	0
	Σ	0	0	0	0
Ježdík obecný	Český rybářský svaz, z. s.	0	0	0	0
	ÚS města Prahy	0	0	0	0
	Středočeský ÚS	0	0	0	0
	Jihočeský ÚS	0	0	0	0
	Západočeský ÚS	0	0	0	0
	Severočeský ÚS	0	0	0	0
	Východočeský ÚS	0	0	0	0
	Moravskoslezský ÚS	0	0	0	0
	Σ	0	0	0	0
Kapr obecný	Český rybářský svaz, z. s.	46 000	81 812	129 920	6 561 556
	ÚS města Prahy	147 450	287 339	350 325	17 701 784
	Středočeský ÚS	355 840	438 795	404 367	22 240 196
	Jihočeský ÚS	315 525	313 380	460 388	21 379 581
	Západočeský ÚS	315 005	273 710	296 269	15 296 713
	Severočeský ÚS	278 350	332 621	375 768	18 164 168
	Východočeský ÚS	298 100	539 796	384 854	20 582 275
	Moravskoslezský ÚS	426 350	259 055	335 287	18 615 691
	Σ	2 182 620	2 526 508	2 737 178	140 541 964
Karas	Český rybářský svaz, z. s.	0	0	0	0
	ÚS města Prahy	0	0	0	0
	Středočeský ÚS	0	0	0	0
	Jihočeský ÚS	0	0	0	0
	Západočeský ÚS	0	0	0	0
	Severočeský ÚS	0	0	0	0
	Východočeský ÚS	0	0	0	0
	Moravskoslezský ÚS	0	0	0	0
	Σ	0	0	0	0
Karas stříbřitý	Český rybářský svaz, z. s.	0	0	0	0
	ÚS města Prahy	0	0	0	0
	Středočeský ÚS	0	0	0	0
	Jihočeský ÚS	0	0	0	0

Druh ryby	Název organizace	Plán dle dekretu (ks)	Skutečně vysazeno (ks)	Skutečně vysazeno (kg)	Skutečně vysazeno (Kč)
	Západočeský ÚS	0	0	0	0
	Severočeský ÚS	0	0	0	0
	Východočeský ÚS	0	0	0	0
	Moravskoslezský ÚS	0	0	0	0
	Σ	0	0	0	0
Lín obecný	Český rybářský svaz, z. s.	5 000	6 281	2 230	164 045
	ÚS města Prahy	12 250	59 302	11 633	987 615
	Středočeský ÚS	112 920	123 676	14 196	1 135 712
	Jihočeský ÚS	51 300	48 013	6 818	571 524
	Západočeský ÚS	75 115	49 330	10 729	855 655
	Severočeský ÚS	33 540	50 471	12 503	1 000 240
	Východočeský ÚS	75 150	77 990	6 932	582 723
	Moravskoslezský ÚS	81 190	42 741	10 112	743 765
	Σ	446 465	457 804	75 153	6 041 279
Lipan podhorní	Český rybářský svaz, z. s.	500	500	15	4 025
	ÚS města Prahy	1 800	3 150	0	25 200
	Středočeský ÚS	8 950	23 670	246	426 060
	Jihočeský ÚS	42 100	80 000	0	1 006 580
	Západočeský ÚS	48 730	88 159	0	694 015
	Severočeský ÚS	14 650	19 880	0	238 560
	Východočeský ÚS	61 280	40 283	726	458 849
	Moravskoslezský ÚS	81 700	50 661	2 825	922 321
	Σ	259 710	306 303	3 812	3 775 610
Losos obecný	Český rybářský svaz, z. s.	0	0	0	0
	ÚS města Prahy	0	0	0	0
	Středočeský ÚS	0	0	0	0
	Jihočeský ÚS	0	0	0	0
	Západočeský ÚS	0	0	0	0
	Severočeský ÚS	0	0	0	0
	Východočeský ÚS	0	0	0	0
	Moravskoslezský ÚS	0	0	0	0
	Σ	0	0	0	0
Maréna	Český rybářský svaz, z. s.	0	0	0	0
	ÚS města Prahy	0	0	0	0
	Středočeský ÚS	1 000	2 500	50	3 100
	Jihočeský ÚS	0	0	0	0
	Západočeský ÚS	0	0	0	0
	Severočeský ÚS	0	0	0	0
	Východočeský ÚS	8 600	100 820	0	14 544
	Moravskoslezský ÚS	4 000	0	0	0
	Σ	13 600	103 320	50	17 644
Mník jednovousý	Český rybářský svaz, z. s.	0	0	0	0
	ÚS města Prahy	0	8 320	0	73 480
	Středočeský ÚS	1 800	8 540	29	76 860
	Jihočeský ÚS	1 007 800	1 013 417	0	53 480

Druh ryby	Název organizace	Plán dle dekretu (ks)	Skutečně vysazeno (ks)	Skutečně vysazeno (kg)	Skutečně vysazeno (Kč)
	Západočeský ÚS	0	4 932	0	39 405
	Severočeský ÚS	0	0	0	0
	Východočeský ÚS	1 000	36 550	5	176 030
	Moravskoslezský ÚS	10 700	1 204 290	189	82 590
	Σ	1 021 300	2 276 049	223	501 845
Mřenka mramorovaná	Český rybářský svaz, z. s.	0	0	0	0
	ÚS města Prahy	0	0	0	0
	Středočeský ÚS	0	0	0	0
	Jihočeský ÚS	0	0	0	0
	Západočeský ÚS	0	0	0	0
	Severočeský ÚS	0	0	0	0
	Východočeský ÚS	0	0	0	0
	Moravskoslezský ÚS	0	0	0	0
	Σ	0	0	0	0
Okoun říční	Český rybářský svaz, z. s.	0	4 343	808	33 355
	ÚS města Prahy	0	67 590	4 444	241 047
	Středočeský ÚS	0	4 283	373	14 908
	Jihočeský ÚS	10 000	25 800	2 908	121 870
	Západočeský ÚS	300	9 034	548	27 400
	Severočeský ÚS	0	0	0	0
	Východočeský ÚS	0	8 470	847	58 972
	Moravskoslezský ÚS	0	54 384	2 806	221 303
	Σ	10 300	173 904	12 734	718 855
Ostroretka stěhovavá	Český rybářský svaz, z. s.	0	0	0	0
	ÚS města Prahy	0	0	0	0
	Středočeský ÚS	1 500	20 000	41	60 000
	Jihočeský ÚS	33 500	48 500	0	160 725
	Západočeský ÚS	0	126 500	0	175 372
	Severočeský ÚS	0	0	0	0
	Východočeský ÚS	7 500	99 800	0	350 250
	Moravskoslezský ÚS	280 100	362 861	1 270	805 281
	Σ	322 600	657 661	1 311	1 551 628
Ouklej obecná	Český rybářský svaz, z. s.	0	0	0	0
	ÚS města Prahy	0	0	0	0
	Středočeský ÚS	0	0	0	0
	Jihočeský ÚS	0	0	0	0
	Západočeský ÚS	0	0	0	0
	Severočeský ÚS	0	0	0	0
	Východočeský ÚS	0	0	0	0
	Moravskoslezský ÚS	0	0	0	0
	Σ	0	0	0	0
Parma obecná	Český rybářský svaz, z. s.	0	0	0	0
	ÚS města Prahy	3 000	2 200	0	15 180
	Středočeský ÚS	13 800	4 400	36	44 000
	Jihočeský ÚS	23 500	5 000	0	40 800

Druh ryby	Název organizace	Plán dle dekretu (ks)	Skutečně vysazeno (ks)	Skutečně vysazeno (kg)	Skutečně vysazeno (Kč)
	Západočeský ÚS	0	0	0	0
	Severočeský ÚS	0	0	0	0
	Východočeský ÚS	5 400	30 220	0	207 880
	Moravskoslezský ÚS	34 800	23 460	82	171 843
	Σ	80 500	65 280	118	479 703
Perlín ostrobřichý	Český rybářský svaz, z. s.	0	0	0	0
	ÚS města Prahy	0	0	0	0
	Středočeský ÚS	0	0	0	0
	Jihočeský ÚS	0	0	0	0
	Západočeský ÚS	0	0	0	0
	Severočeský ÚS	0	0	0	0
	Východočeský ÚS	0	0	0	0
	Moravskoslezský ÚS	0	0	0	0
	Σ	0	0	0	0
Piskoř pruhovaný	Český rybářský svaz, z. s.	0	0	0	0
	ÚS města Prahy	0	0	0	0
	Středočeský ÚS	0	0	0	0
	Jihočeský ÚS	0	0	0	0
	Západočeský ÚS	0	0	0	0
	Severočeský ÚS	0	0	0	0
	Východočeský ÚS	0	0	0	0
	Moravskoslezský ÚS	0	0	0	0
	Σ	0	0	0	0
Plotice obecná	Český rybářský svaz, z. s.	0	0	0	0
	ÚS města Prahy	0	0	0	0
	Středočeský ÚS	0	0	0	0
	Jihočeský ÚS	0	0	0	0
	Západočeský ÚS	1 000	0	0	0
	Severočeský ÚS	0	0	0	0
	Východočeský ÚS	0	0	0	0
	Moravskoslezský ÚS	10 000	203 000	15 200	517 150
	Σ	11 000	203 000	15 200	517 150
Podoustev říční	Český rybářský svaz, z. s.	0	0	0	0
	ÚS města Prahy	0	0	0	0
	Středočeský ÚS	1 500	21 500	29	64 500
	Jihočeský ÚS	30 000	42 360	0	117 996
	Západočeský ÚS	0	0	0	0
	Severočeský ÚS	0	0	0	0
	Východočeský ÚS	1 000	70 400	0	324 254
	Moravskoslezský ÚS	0	0	0	0
	Σ	32 500	134 260	29	506 750
Pstruh duhový	Český rybářský svaz, z. s.	2 500	2 846	1 151	143 738
	ÚS města Prahy	6 150	13 000	4 350	500 250
	Středočeský ÚS	22 990	38 963	6 927	761 992
	Jihočeský ÚS	87 100	73 112	29 726	3 801 498

Druh ryby	Název organizace	Plán dle dekretu (ks)	Skutečně vysazeno (ks)	Skutečně vysazeno (kg)	Skutečně vysazeno (Kč)
	Západočeský ÚS	24 400	12 707	3 002	360 372
	Severočeský ÚS	24 450	23 342	11 087	1 164 135
	Východočeský ÚS	67 820	130 381	22 901	2 461 248
	Moravskoslezský ÚS	36 540	51 952	22 926	1 855 794
	Σ	271 950	346 303	102 070	11 049 027
Pstruh obecný	Český rybářský svaz, z. s.	3 000	3 200	150	25 760
	ÚS města Prahy	7 000	1 468	74	18 950
	Středočeský ÚS	65 250	50 135	3 917	575 466
	Jihočeský ÚS	100 170	121 295	1 981	1 386 448
	Západočeský ÚS	127 000	116 155	2 551	1 379 120
	Severočeský ÚS	46 550	35 597	0	498 358
	Východočeský ÚS	241 520	328 550	643	847 057
	Moravskoslezský ÚS	243 800	161 528	10 484	2 140 927
	Σ	834 290	817 928	19 800	6 872 086
Rak říční	Český rybářský svaz, z. s.	0	0	0	0
	ÚS města Prahy	0	0	0	0
	Středočeský ÚS	0	0	0	0
	Jihočeský ÚS	0	0	0	0
	Západočeský ÚS	0	0	0	0
	Severočeský ÚS	0	0	0	0
	Východočeský ÚS	0	0	0	0
	Moravskoslezský ÚS	0	0	0	0
	Σ	0	0	0	0
Sekavec písečný	Český rybářský svaz, z. s.	0	0	0	0
	ÚS města Prahy	0	0	0	0
	Středočeský ÚS	0	0	0	0
	Jihočeský ÚS	0	0	0	0
	Západočeský ÚS	0	0	0	0
	Severočeský ÚS	0	0	0	0
	Východočeský ÚS	0	0	0	0
	Moravskoslezský ÚS	0	0	0	0
	Σ	0	0	0	0
Siven americký	Český rybářský svaz, z. s.	800	908	374	50 830
	ÚS města Prahy	1 150	3 900	1 300	151 800
	Středočeský ÚS	2 500	5 082	805	96 600
	Jihočeský ÚS	12 050	8 050	2 800	343 500
	Západočeský ÚS	6 500	988	65	10 947
	Severočeský ÚS	6 250	6 278	1 096	120 560
	Východočeský ÚS	9 050	8 321	1 947	212 155
	Moravskoslezský ÚS	5 500	943	255	30 791
	Σ	43 800	34 470	8 642	1 017 183
Střevle potoční	Český rybářský svaz, z. s.	0	0	0	0
	ÚS města Prahy	0	0	0	0
	Středočeský ÚS	0	0	0	0
	Jihočeský ÚS	300	5 300	0	21 800

Druh ryby	Název organizace	Plán dle dekretu (ks)	Skutečně vysazeno (ks)	Skutečně vysazeno (kg)	Skutečně vysazeno (Kč)
	Západočeský ÚS	300	0	0	0
	Severočeský ÚS	0	0	0	0
	Východočeský ÚS	0	0	0	0
	Moravskoslezský ÚS	0	0	0	0
	Σ	600	5 300	0	21 800
Sumeček velký	Český rybářský svaz, z. s.	10 500	10 772	1 700	263 498
	ÚS města Prahy	8 500	10 040	525	95 750
	Středočeský ÚS	4 570	2 894	322	23 152
	Jihočeský ÚS	10 000	7 662	0	89 588
	Západočeský ÚS	1 700	14	119	19 040
	Severočeský ÚS	3 450	5 000	0	60 000
	Východočeský ÚS	2 100	702	207	31 657
	Moravskoslezský ÚS	2 375	370	512	93 794
	Σ	43 195	37 454	3 385	676 479
Sumeček americký	Český rybářský svaz, z. s.	0	0	0	0
	ÚS města Prahy	0	0	0	0
	Středočeský ÚS	0	0	0	0
	Jihočeský ÚS	0	0	0	0
	Západočeský ÚS	0	0	0	0
	Severočeský ÚS	0	0	0	0
	Východočeský ÚS	0	0	0	0
	Moravskoslezský ÚS	0	0	0	0
	Σ	0	0	0	0
Štika obecná	Český rybářský svaz, z. s.	36 000	35 344	4 671	842 732
	ÚS města Prahy	49 050	110 896	5 454	1 234 730
	Středočeský ÚS	131 095	159 879	8 417	1 683 486
	Jihočeský ÚS	135 100	148 815	0	1 710 899
	Západočeský ÚS	64 120	52 435	3 517	837 481
	Severočeský ÚS	54 788	58 021	6 701	1 438 170
	Východočeský ÚS	67 320	98 727	2 976	812 634
	Moravskoslezský ÚS	45 575	29 657	7 483	1 492 698
	Σ	583 048	693 774	39 219	10 052 830
Tolstolobik	Český rybářský svaz, z. s.	0	0	0	0
	ÚS města Prahy	0	680	1 305	46 200
	Středočeský ÚS	510	131	102	4 080
	Jihočeský ÚS	0	0	0	0
	Západočeský ÚS	150	823	570	14 000
	Severočeský ÚS	0	0	0	0
	Východočeský ÚS	0	110	120	5 575
	Moravskoslezský ÚS	0	0	0	0
	Σ	660	1 744	2 097	69 855
Úhoř říční	Český rybářský svaz, z. s.	0	27 782	319	572 286
	ÚS města Prahy	0	77 042	812	1 387 680
	Středočeský ÚS	0	500 602	289	2 180 488
	Jihočeský ÚS	100 500	130 262	0	591 801

Druh ryby	Název organizace	Plán dle dekretu (ks)	Skutečně vysazeno (ks)	Skutečně vysazeno (kg)	Skutečně vysazeno (Kč)
	Západočeský ÚS	0	153 320	834	269 100
	Severočeský ÚS	0	61 000	244	500 000
	Východočeský ÚS	0	180 000	60	759 000
	Moravskoslezský ÚS	0	70 330	275	813 443
	Σ	100 500	1 200 338	2 833	7 073 798
Vranka obecná	Český rybářský svaz, z. s.	0	0	0	0
	ÚS města Prahy	0	0	0	0
	Středočeský ÚS	0	0	0	0
	Jihočeský ÚS	0	0	0	0
	Západočeský ÚS	300	67	0	402
	Severočeský ÚS	0	0	0	0
	Východočeský ÚS	0	0	0	0
	Moravskoslezský ÚS	0	0	0	0
	Σ	300	67	0	402
Bílá ryba	Český rybářský svaz, z. s.	0	0	0	0
	ÚS města Prahy	51 900	175 470	17 508	585 847
	Středočeský ÚS	119 500	210 635	20 055	661 799
	Jihočeský ÚS	92 200	138 648	14 652	388 119
	Západočeský ÚS	59 340	54 869	5 871	176 140
	Severočeský ÚS	47 850	114 195	9 385	328 475
	Východočeský ÚS	0	0	0	0
	Moravskoslezský ÚS	165 530	65 404	4 922	71 669
	Σ	536 320	759 221	72 393	2 212 049
Ostatní	Český rybářský svaz, z. s.	0	0	0	0
	ÚS města Prahy	0	0	0	0
	Středočeský ÚS	0	0	0	0
	Jihočeský ÚS	0	0	0	0
	Západočeský ÚS	0	0	0	0
	Severočeský ÚS	0	0	0	0
	Východočeský ÚS	0	107 420	640	243 191
	Moravskoslezský ÚS	0	0	0	0
	Σ	0	107 420	640	243 191
Celkem	Český rybářský svaz, z. s.	169 700	244 423	147 958	9 689 946
	ÚS města Prahy	395 150	1 042 115	423 665	25 132 242
	Středočeský ÚS	1 071 927	1 878 005	493 875	32 092 996
	Jihočeský ÚS	2 302 075	2 522 211	527 003	33 643 905
	Západočeský ÚS	780 660	1 620 048	327 345	22 178 422
	Severočeský ÚS	630 008	815 542	434 510	25 008 598
	Východočeský ÚS	939 710	2 375 691	433 510	30 029 183
	Moravskoslezský ÚS	1 801 970	3 000 370	458 869	31 334 569
	Σ	8 091 200	13 498 405	3 246 735	209 109 861

15. Dovoz a vysazování úhoře a jeho úlovky

V roce 2018 Český rybářský svaz vysadil do rybářských revírů celkem 2 817,40 kg úhoře (monté a odkrmeného monté) za 9 492 897 Kč. Z toho bylo 272,5 kg (892 380 ks) monté v hodnotě 3 472 863 Kč a 2 544,9 kg (306 966 ks) odkrmeného monté v hodnotě 6 020 034 Kč. Jelikož vysazování úhoře je, s ohledem na cenu za 1 kg, finančně náročnou záležitostí, využívá ČRS k nákupu nejen vlastních prostředků, ale i národních a evropských dotačních titulů, které tvoří významný podíl financování.

Český rybářský svaz má v souvislosti s opatřením 1100/2007 ES a národním *Plánem řízení úhoře* možnost od roku 2010 čerpat finanční prostředky z OP Rybářství (do roku 2015 z Evropského rybářského fondu, od roku 2016 z Evropského námořního a rybářského fondu) na nákup, dopravu a vysazení úhořího monté a odkrmených úhořů (jedná se o 100% dotaci). To se projevilo navýšením množství nakupovaných úhořů od roku 2010.

Na nákup úhoře bylo také možné využít financování z dotace MZe ČR v rámci programu Ochrana životního prostředí, udržitelný rozvoj na zarybňování rybářských revírů. V roce 2018 představovala tato dotace na nákup úhoře částku 49 841 Kč.

Při využívání dotací na nákup úhořů jsou dodavatelé každoročně vybíráni při výběrových nebo zadávacích řízeních (podle dotačních pravidel nebo podle zákona o zadávání veřejných zakázek). Výběrové řízení na dodavatele monté (v hodnotě 570 391 Kč) a odkrmeného monté (v hodnotě 2 108 312 Kč) pro Západočeský ÚS z prostředků OP Rybářství zajišťovalo Pstruhařství ČRS Kaplice spol. s r.o. Cena za 1 kg úhořího monté činila 16 776 Kč a u odkrmeného monté 3 428 Kč. Středočeský ÚS v rámci výběrového řízení na výběr dodavatele monté (v hodnotě 1 954 982 Kč) vysoutěžil cenu 11 957 Kč za 1 kg.

Z vlastních prostředků nakoupil 15 kg monté v hodnotě 188 370 Kč Jihočeský ÚS (12 558 Kč/kg), a 60 kg monté v hodnotě 759 120 Kč Východočeský ÚS (12 652 Kč/kg). Z významnějších dodávek odkrmeného monté uvádíme např. 770 kg v hodnotě 1 381 380 Kč – ÚS města Prahy (1 794 Kč/kg), 275 kg v hodnotě 813 443 Kč – Moravskoslezský ÚS (2 958 Kč/kg), 319 kg v hodnotě 572 286 Kč – Rada (1 794 Kč/kg) a 244 kg v hodnotě 500 000 Kč – Severočeský ÚS (2 049 Kč/kg).

Moravskoslezský ÚS se pravidelně zabývá i odkrmem úhoře – 3,5 měsíce do velikosti přibližně 3,6 g. Údaje o množství vysazeného monté a odkrmeného monté v rámci jednotlivých ÚS a Rady v roce 2018 a za několik let zpět a ceny za 1 kg jsou uvedeny v tabulce 15.1 a 15.2.

V rámci nového OP Rybářství se u některých ÚS změnil pohled na využívání těchto dotačních prostředků – došlo k poklesu počtu podaných projektů zaměřených na vysazování úhoře říčního, i když je zde dostatek alokovaných finančních prostředků. Důvody spočívají v administrativní náročnosti celého procesu, v obtížnosti splnění stanovených podmínek, složitých výběrových a zadávacích řízeních a náročných procesech kontrol a auditů ověřujících plnění dotačních podmínek a postupů. Některé ÚS tak raději financují nákup úhoře z vlastních finančních prostředků.

Z grafů 15.3 a 15.4 je patrný pozvolný pokles úlovků v kg i ks mezi roky 1993 až 2018 (s mírnými výkyvy). V roce 2018 se ulovilo 11 359 ks a 8 665 kg, tedy o 1 250 ks a 881 kg méně ve srovnání s rokem 2017.

Příčin celkového poklesu úlovků může být řada, např. pozastavení plošného vysazování úhořího monté do chovných rybníků a nižší objem vysazovaného monté v období před možnostmi čerpání prostředků z fondů EU. Pokles úlovků bude zřejmě pokračovat i v nejbližších letech, a to i přes navýšené vysazování monté a odkrmené monté,

neboť úhoř u nás roste poměrně dlouhou dobu, než dosáhne velikosti, v které si ho rybáři mohou ponechávat (běžně 6–12 let).

Přirozená protiproudová migrace úhoře na území ČR prakticky skončila pro velké množství překážek na toku Labe a Odry. Úhoř se u nás v současnosti vyskytuje převážně díky pravidelnému dovozu a vysazování úhořího monté a odkrmeného monté (v délce cca 20 cm). Proto by trvalou snahou ČRS na všech organizačních stupních mělo být omezení ničení dospívajících úhořů turbínami vodních elektráren při jejich poproudových migracích (turbínová mortalita 20–75 %). To se týká např. odpuzovacích clon (elektrické odpuzovací česle, světelné systémy, bublinové a akustické clony atd.), nezvyšování mezer u mechanických zábran (v jemných česlích před turbínami MVE) nad 10 mm (při naváděcím sklonu do 20°), „Fish friendly“ turbín a umožnění překonávání příčných staveb pomocí specializovaných rybích přechodů pro úhoře.

Jako zásadní ohrožení se v případě úhoře jeví plánovaná stavba plavebního stupně Děčín, který by díky své poloze na spodním Labi znamenal migrační překážku pro prakticky všechny úhoře migrující z Čech zpět do moře za účelem rozmnožování.

15.1 Množství úhořího monté a odkrmeného monté nakoupeného do revírů jednotlivých ÚS v roce 2018

Věková kategorie	Název organizace	kg	ks	Kč
monté	Český rybářský svaz, z. s.	0	0	0
	ÚS města Prahy	0	0	0
	Středočeský ÚS	163,5	490 380	1 954 982,00
	Jihočeský ÚS	15	120 000	188 370,00
	Západočeský ÚS	34	102 000	570 391,00
	Severočeský ÚS	0	0	0
	Východočeský ÚS	60	180 000	759 120,00
	Moravskoslezský ÚS	0	0	0
	Σ	272,5	892 380	3 472 863,00
odkrmené monté	Český rybářský svaz, z. s.	319	27 782	572 286,00
	ÚS města Prahy	770	77 000	1 381 380,00
	Středočeský ÚS	126	10 222	225 506,00
	Jihočeský ÚS	45,9	10 382	150 007,00
	Západočeský ÚS	765	50 250	2 377 412,00
	Severočeský ÚS	244	61 000	500 000,00
	Východočeský ÚS	0	0	0
	Moravskoslezský ÚS	275	70 330	813 443,00
	Σ	2 544,90	306 966	6 020 034,00

15.2 Vysazování úhořího monté do revírů ČRS v letech 1993–2018

Rok	Množství		Cena za 1 kg v Kč	Náklady na nákup v Kč
	ks	kg		
1993	938 850	285,0	4 598	1 308 117
1994	1 283 700	389,0	4 726	1 838 550
1995	1 530 686	463,0	4 934	2 286 249
1996	483 450	147,0	10 714	1 569 620
1997	862 950	262,0	12 316	3 220 600
1998	462 000	140,0	13 195	1 847 234
1999	1 270 500	385,0	6 994	2 692 678
2000	450 000	150,0	11 406	1 710 917
2001	300 000	100,0	14 910	1 491 000
2002	897 000	299,0	11 378	3 401 962
2003	1 000 200	333,0	10 266	3 422 588
2004	553 500	184,0	20 756	3 819 054
2005	504 000	144,0	27 300	4 012 600
2006	366 000	119,5	15 750	1 897 875
2007	303 000	101,0	26 250	2 651 250
2008	613 500	204,0	18 000	3 681 000
2009	867 000	289,0	12 330	2 635 650
2010	1 839 100	621,0	13 641	8 201 046
2011	1 887 110	628,8	13 629	8 824 428
2012	1 712 570	543,1	13 880	7 538 482
2013	1 770 000	589,5	13 836 (15 007 Kč/kg, část)	8 435 148
2014	4 392 900	1 464,3	6 052 (6 040 Kč/kg, část)	8 878 506
2015	–	–	–	–
2016	765 000	255,0	13 235 – 14 467	3 384 055
2017	1 132 080	377,4	11 486 – 14 618	4 466 221
2018	892 380	272,5	11 957 – 16 776	3 472 863

15.3 Úlovky úhoře na revírech ČRS v ks a kg v letech 1993–2018

Rok	ks	kg
1993	35 761	25 238
1994	37 675	26 378
1995	40 017	27 557
1996	35 833	23 190
1997	35 300	22 205
1998	36 074	22 185
1999	34 869	21 047
2000	29 887	18 810
2001	34 370	22 388
2002	34 280	22 532
2003	32 119	20 905
2004	28 900	19 875
2005	30 543	20 806
2006	24 396	16 830
2007	24 745	17 010
2008	23 951	16 733
2009	23 655	16 727
2010	20 280	14 229
2011	19 002	13 556
2012	16 716	12 597
2013	16 072	11 810
2014	15 320	12 013
2015	12 571	10 231
2016	12 499	9 635
2017	12 609	9 546
2018	11 359	8 665

15.4 Úlovky úhoře na rybářských revírech ČRS v ks a kg v letech 1993–2018

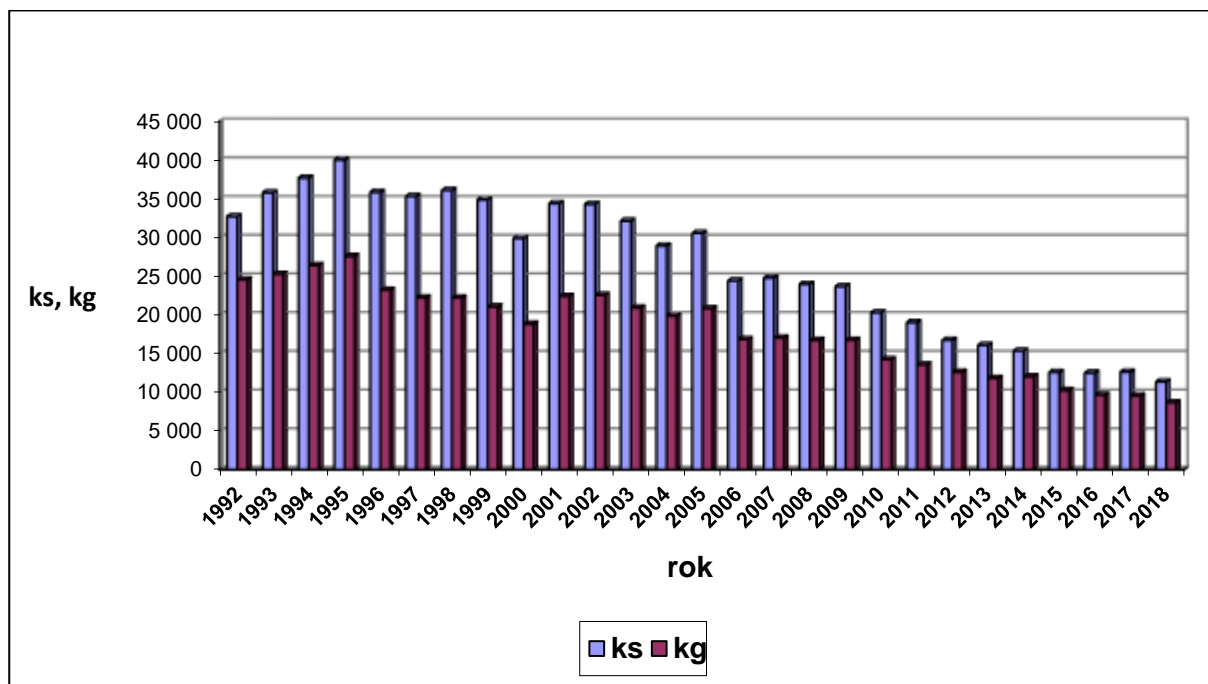

16. Repatriace lososa obecného

16.1 Průběh vysazování plůdku lososa obecného

Dne 4. 5. 2018 byl vysazen váčkový plůdek o velikosti 3 cm, dovezený přímo z líhně v Langburkersdorfu v Sasku (Německo). Celkem bylo dovezeno 40 000 ks.

Distribuce váčkového plůdku lososa probíhala v sezóně 2017/2018 podle následujícího klíče:

Chřibská Kamenice	30 000 ks
Liboc	10 000 ks

Porovnání vysazovaného množství váčkového plůdku lososa v jednotlivých letech nabízí následující tabulka:

Rok	Množství jiker	Počet vysazených kusů
1997/1998	0	45 000
1998/1999	0	50 000
1999/2000	300 000	150 000
2000/2001	300 000	293 000
2001/2002	350 000	253 000
2002/2003	350 000	279 000
2003/2004	350 000	278 500
2004/2005	450 000	344 000
2005/2006	500 000	149 000
2006/2007	380 000	297 000
2007/2008	430 000	270 000
2008/2009	0	200 000
2009/2010	0	200 000
2010/2011	0	100 000
2011/2012	0	200 000
2012/2013	0	200 000
2013/2014	0	200 000
2014/2015	0	180 000
2015/2016	0	20 000
2016/2017	0	40 000
2017/2018	0	40 000

16.2 Další vysazování lososů

K vysazování lososů přispěl také Národní park České Švýcarsko. Dne 26. 4. 2018 bylo z prostředků NP vysazeno do řeky Kamenice 60 000 ks váčkového plůdku a navíc. Dále k vysazování přispěla firma Beleco, která inkubovala v plovoucích inkubačních boxech 100 000 lososích jiker s vysokou mírou přežití.

16.3 Úlovky dospělců lososů

Dne 21. 10. 2018 ve 12.30 hod. ulovil pan Filip Líbal z MO ČRS Děčín zhruba 200 m pod ústím Kamenice do Labe lososa o délce 87 cm na rotační třpytku č. 4. V Kamenici bylo pozorováno kolem 10 ks lososů.

17. Statistika úlovků

Statistika úlovků je nejen nejdůležitějším ukazatelem hospodaření ČRS na rybářských revírech, u kterého při dlouhodobém sledování můžeme vyčíst řadu zajímavých aspektů, jak je to s rybí zásadou a jednotlivými druhy sledovaných ryb, ale i výrazným signálem směrem k lovcům, tedy k našim členům.

V roce 2018 došlo k meziročnímu růstu celkových úlovků na MP a P revírech ČRS v ks i kg, a to o 62 965 ks, když bylo v roce 2018 celkem uloveno 1 655 565 ks ryb. Celkové úlovky v kg se zvýšily o 74 180 kg, celkem bylo tedy v roce 2018 uloveno 2 710 476 kg ryb.

Při meziročním porovnání celkových úlovků na MP a P revírech v ks a v kg u jednotlivých ÚS a Rady byl největší nárůst úlovků u Východočeského ÚS, a to o 25 635 ks a 45 081 kg. Naopak k meziročnímu poklesu úlovků v kg došlo u ÚS města Prahy a Středočeského ÚS a u ÚS města Prahy i k poklesu v ks. Na revírech Rady jenom k poklesu v ks o 2 273.

17.1 Mimopstruhové revíry

V roce 2018 došlo k meziročnímu růstu celkových úlovků na MP revírech ČRS v ks i kg, a to o 57 583 ks, když bylo v roce 2018 celkem uloveno 1 509 514 ks ryb. Celkové úlovky v kg se zvýšily o 71 391 kg, celkem bylo tedy v roce 2018 uloveno 2 633 255 kg ryb.

Při meziročním porovnání celkových úlovků na MP revírech v ks a v kg u jednotlivých ÚS a Rady byl největší nárůst úlovků stejně jako u hodnocení na MP a P revírech u Východočeského. K meziročnímu poklesu úlovků v kg došlo u ÚS města Prahy a Středočeského ÚS a u ÚS města Prahy i k poklesu v ks. Na MP revírech Rady jenom k poklesu v ks, a to o 2 361.

Na MP revírech úlovkům tradičně vévodí kapr, který oproti roku 2017 zaznamenal celkový nárůst v kusech o 26 607 (celkem 935 721 ks) a v kg o 62 437 (celkem 2 113 941 kg), přesto v dlouhodobé sledovanosti je rok 2018 jedním ze čtyř nejslabších období (1991 – 900 498 ks, 2016 – 902 907 ks, 2017 – 909 114 ks, 2018 – 935 721 ks). Průměrná hmotnost uloveného kapra v roce 2018 byla 2,26 kg (stejně jako v roce 2017).

Meziroční celkový pokles úlovků byl zaznamenán u bolena (2017 – 4 171 ks, 2018 – 3 764 ks, karase (2016 – 21 433 ks, 2017 – 22 902 ks, 2018 – 1 079 ks), lína (2017 – 31 081 ks, 2018 – 28 428 ks), parmy (2017 – 936 ks, 2018 – 753 ks), ostroretky (2017 – 4 071 ks, 2018 – 3 054 ks), sumce (2017 – 9 064 ks, 2018 – 8 577 ks), pstruha duhového (2017 – 31 203 ks, 2018 – 30 110 ks), sivena (2017 – 3 543 ks, 2018 – 1 967 ks), na další dlouhodobé minimum jsme se dostali u cejna (2016 – 155 042 ks, 2017 – 144 056 ks, 2018 – 135 247 ks), lipana (2016 – 184 ks, 2017 – 113 ks, 2018 – 83 ks) a pstruha obecného (2016 – 6 937 ks, 2017 – 4 666 ks, 2018 – 4 166 ks).

K meziročnímu celkovému nárůstu úlovků došlo u amura (2017 – 18 136 ks, 2018 – 20 218 ks), okouna (2017 – 29 843 ks, 2018 – 32 123 ks), štiky (2017 – 47 806 ks, 2018 – 50 401 ks), candáta (2016 – 37 684 ks, 2017 – 39 892 ks, 2018 – 48 407 ks).

17.2 Pstruhové revíry

V roce 2018 došlo k meziročnímu růstu celkových úlovků i na P revírech ČRS v ks i kg, a to o 5 382 ks, když bylo v roce 2018 celkem uloveno 146 051 ks ryb. Celkové úlovky v kg se zvýšily o 2 795 kg, celkem bylo tedy v roce 2018 uloveno 77 221 kg ryb.

Při meziročním porovnání celkových úlovků na P revírech v ks a v kg u jednotlivých ÚS a Rady byl největší nárůst úlovků stejně jako u hodnocení na MP revírech u Východočeského. K meziročnímu poklesu úlovků v ks a kg došlo u ÚS města Prahy, Jihočeského ÚS a Severočeského ÚS. Na P revírech Západočeského ÚS došlo jenom k poklesu v kg, a to o 371.

Pstruhové revíry jsou hlavně ve znamení lososovitých ryb. Naprosto tristní podle počtů úlovků se jeví situace u původních druhů, především pstruha obecného, který se dostal (od doby sledovanosti statistik) na další minimum, když v roce 2018 bylo uloveno celkově 24 607 ks. Ještě rok předtím to bylo 24 858 ks. Přitom v roce 1990 se ulovilo 192 474 ks potočáka, tedy téměř 8× více.

Ještě mnohem horší situace je u lipana, neboť v loňském roce bylo uloveno opět pouhých celkových 404 ks. V roce 1990 bylo v úlovcích evidováno 68 847 ks této ryby, tedy 170× více než v roce 2018.

Sivena se v roce 2018 ulovilo celkově 13 674 ks a 4 905 kg a z dlouhodobého hlediska si siven drží svoji stabilitu.

Naopak pokračuje růst úlovků z posledních let u pstruha duhového, který v roce 2018 dosáhl hodnoty 89 121 ks a 38 271 kg, což je od roku 1990 druhý nejlepší výsledek (1992 – 95 898 ks).

17.3 Porovnání úlovků vybraných druhů ryb a celkových úlovků na MP revírech v ks a kg v letech 2004–2018

Druh ryby		2004	2005	2006	2007	2008	2009	2010	2011	2012	2013	2014	2015	2016	2017	2018
kapr	ks	1 234 881	1 155 750	1 291 458	1 136 404	1 103 024	1 105 648	1 067 748	1 057 579	1 088 272	1 016 646	1 032 655	1 020 804	902 967	909 114	935 721
	kg	2 654 913	2 499 243	2 836 720	2 577 469	2 510 590	2 526 542	2 452 229	2 323 528	2 386 691	2 169 607	2 202 467	2 257 986	1 999 111	2 051 504	2 113 941
štika	ks	68 787	62 062	63 971	63 026	66 816	61 056	47 569	54 379	49 644	52 142	52 544	46 881	43 069	47 806	50 401
	kg	133 683	122 643	126 377	122 566	132 943	124 386	97 388	111 796	99 943	105 571	105 911	96 252	89 229	97 729	102 385
candát	ks	74 173	61 147	58 043	51 154	41 342	42 887	41 398	43 646	35 531	43 455	43 004	32 155	37 684	39 892	48 407
	kg	136 531	116 575	112 333	97 948	80 936	83 425	82 013	83 622	68 433	84 041	82 108	61 763	72 349	77 375	92 439
sumec	ks	5 575	5 075	4 939	5 788	6 351	5 871	6 292	6 901	7 515	7 803	9 426	10 143	9 135	9 064	8 577
	kg	54 042	49 573	46 219	60 331	62 948	57 579	59 949	63 165	69 794	64 811	78 148	91 058	77 482	76 582	72 778
úhoř	ks	28 711	30 361	24 280	24 670	23 887	23 575	20 220	18 910	16 635	16 000	15 194	12 391	12 458	12 586	11 340
	kg	19 732	20 732	16 774	16 957	16 693	16 674	14 194	13 510	12 553	11 778	11 965	10 157	9 619	9 532	8 653
pstruh obecný	ks	9 030	7 775	5 461	6 777	5 446	4 917	4 487	5 299	6 141	6 145	7 952	6 989	6 937	4 666	4 166
	kg	3 320	3 085	2 180	2 902	2 466	1 985	1 790	2 342	2 720	2 366	3 209	3 008	3 601	2 024	1 822
pstruh duhový	ks	21 974	26 635	25 441	23 967	25 215	26 891	26 470	28 435	25 561	22 754	26 291	30 331	29 389	31 203	30 110
	kg	8 253	10 854	10 294	9 810	10 772	11 081	10 999	11 900	10 848	9 499	11 892	13 656	13 662	14 632	13 777
lipan	ks	2 914	1 814	945	1 014	1 109	695	407	256	306	464	547	354	184	113	83
	kg	1 018	682	369	377	456	258	186	113	137	167	237	137	94	69	55
siven	ks	1 288	3 103	1 668	4 244	5 788	3 603	3 937	6 104	6 447	4 377	5 267	3 694	4 553	3 543	1 967
	kg	463	1 050	567	1 576	2 235	1 251	1 461	2 197	2 397	1 651	1 891	1 413	1 800	1 357	731
Celkem všechny druhy ryb	ks	2 206 835	2 052 848	2 125 969	1 885 229	1 810 982	1 793 930	1 648 125	1 652 432	1 664 509	1 580 049	1 601 841	1 571 145	1 438 438	1 451 931	1 509 514
	kg	3 800 187	3 361 600	3 142 600	3 486 168	3 183 621	3 095 361	3 099 776	2 963 968	2 870 293	2 901 924	2 703 021	2 752 329	2 779 326	2 509 504	2 633 255

17.4 Porovnání úlovků vybraných druhů ryb a celkových úlovků na P revírech v ks a kg v letech 2004–2018

Druh ryby		2004	2005	2006	2007	2008	2009	2010	2011	2012	2013	2014	2015	2016	2017	2018
kapr	ks	17 334	13 368	17 252	15 282	13 046	15 341	13 492	14 811	13 106	15 367	13 786	11 325	9 442	7 875	10 127
	kg	34 396	28 519	37 908	32 832	28 850	31 997	29 781	32 863	29 586	31 003	28 743	24 963	20 884	17 879	21 046
štika	ks	1761	1 398	2 436	2 399	1 688	1 272	1 089	938	949	979	1 177	1 038	815	844	646
	kg	2406	1 655	3 162	2 878	2 499	1 991	1 586	1 492	1364	1 696	1 610	1 488	1 286	1 319	965
candát	ks	938	230	2 218	406	263	187	150	245	142	366	221	117	124	139	124
	kg	1506	355	3 504	591	435	293	201	296	189	629	352	195	242	211	180
sumec	ks	109	10	26	42	19	28	17	17	6	51	114	21	15	38	12
	kg	1007	91	212	577	242	174	134	116	22	640	802	392	63	415	61
úhoř	ks	189	182	116	75	53	80	60	92	81	72	126	180	41	23	19
	kg	142	74	56	53	26	53	35	46	44	32	48	74	15	15	13
pstruh obecný	ks	95 494	71 733	55 376	66 280	47 971	38 502	33 477	37 898	42 807	38 860	46 913	38 265	33 565	24 858	24 607
	kg	26 311	20 488	16 192	19 817	15 160	12 334	10 603	12 966	14 821	12 743	15 288	12 576	11 644	8 882	8 609
pstruh duhový	ks	88 395	83 002	77 939	75 026	77 571	76 927	73 335	78 827	72 914	76 496	81 398	78 123	80 016	85 662	89 121
	kg	30 469	30 002	28 185	27 618	30 056	30 778	30 391	33 030	30 996	32 618	35 286	32 249	34 870	37 398	38 271
lipan	ks	18 479	14 983	11 091	9 818	10 099	9 587	5 690	3 461	3 731	3 985	4 481	3 087	1 015	357	404
	kg	5 976	4 890	3 660	3 289	3 338	3 265	1 999	1 219	1 283	1 346	1 540	1 087	379	149	152
siven	ks	12 470	14 582	12 996	22 639	15 847	14 679	15 955	17 022	15 916	13 454	15 628	14 077	15 091	13 008	13 674
	kg	3 642	4 546	4 078	7 426	5 328	4 745	5 465	5 954	6 514	4 513	5 703	4 820	5 348	4 880	4 905
Celkem všechny druhy ryb	ks	266 210	218 451	197 065	209 721	181 451	169 294	154 668	163 276	159 585	163 422	171 854	154 750	147 900	140 669	146 051
	kg	117 636	96 963	104 465	101 216	91 798	90 980	84 029	91 833	87 660	89 288	92 883	81 496	77 749	74 426	77 221

18. Závodní (sportovní) činnost

18.1 Mezinárodní činnost sportovních odborů

18.1.1 Zkrácený výkaz mezinárodních výsledků rybolovné techniky

Mistrovství světa juniorů – Polsko, Pulawy 19.–22. 7. 2018

Celkový počet medailí – 8 zlato, 2 stříbro, 5 bronz.

Jméno	zlato (disciplína)	stříbro (disciplína)	bronz (disciplína)
Roblová Kateřina	pětiboj, D3, D4		D2
Bílková Kateřina	D2	D4	pětiboj
Tichá Lenka	D1		D4
Humpál Vojtěch	pětiboj		
Luxa Josef nejml.	D1	D4	
Volf Libor			D5
Družstva – dívky	1. místo (Roblová Kateřina, Bílková Kateřina)		
Družstva – chlapci	3. místo (Humpál Václav, Luxa Josef, Hynek David, Zavadil Radek)		

Česká juniorská reprezentace si přivezla z MS celkem 15 medailí, z tohoto počtu získaly 10 medailí juniorky a 5 medailí junioři. Kateřině Roblová obhájila již potřetí za sebou titul mistryně světa v pětihoji. Svůj první titul v pětihoji vybojoval Vojtěch Humpál. Bronzovou medaili si z pětihoje odnáší Kateřina Bílková, která na MS startovala poprvé. MS se zúčastnilo 6 států a 36 závodníků. Informace o MS byla zveřejněna jak na webových stránkách ČRS, tak v časopise Rybářství.

Mistrovství světa seniorů – Švédsko, Ronneby 5.–9. 9. 2018

Celkový počet medailí – 12 zlato, 5 stříbro, 4 bronz.

Jméno	zlato (disciplína)	stříbro (disciplína)	bronz (disciplína)
Bombera Jan	sedmiboj, D6	devítiboj D4	pětiboj
Ing. Krejčí Miloslav	D7		D6
Ing. Luxa Josef	D2		
Marková Kateřina	pětiboj, sedmiboj, D3, D5, D8	D4, D9	D2
Plachá Zuzana	D4	D3	
Ing. Brončková Jana	D1		
Družstvo – muži	1. místo (Luxa Jan, Bombera Jan, Ing. Luxa Josef, Spáčil Tomáš)		
Družstvo – ženy	3. místo (Marková Kateřina, Ing. Brončková Jana)		

Přestože pořadatelsky nebylo toto mistrovství vůbec zvládnuté, dokázali se naši reprezentanti vyrovnat s mnohými problémy a získali úžasných 12 zlatých medailí. Kateřina Marková ke svým medailím přidala i světový rekord, který překonala v disciplíně dálka zátěž o 3 m. Nový rekord má hodnotu 78,64 m. Celkem na MS startovalo 15 států a 83 závodníků. Informace o MS byla zveřejněna na webových stránkách ČRS a v časopise Rybářství.

Světový pohár 2018 (série šesti závodů)

Celkem startovalo na tomto seriálu 90 mužů, 25 žen, 39 juniorů a 14 junierek z 15 zemí. Jeden ze závodů SP proběhl i v ČR v Českých Budějovicích. Závodníci ČRS v celkovém pořadí obsadili: muži – 1. místo Jan Luxa, 4. místo Tomáš Spáčil; junioři – 4. místo Vojtěch Humpál, 5. místo Josef Luxa; juniorky – 2. místo Jana Kovalová.

18.1.2 Zkrácený výkaz mezinárodních výsledků LRU – plavaná

soutěž	země	datum	počet zemí
MS národů (mužů)	Portugalsko	09.2018	22
tým		9. místo	
jednotlivci	Hron Radek	19. místo	ze 117 závodníků
	Klásek Petr	23. místo	
	Foret Roman	25. místo	
	Flanderka Aleš	65. místo	
	Syrovátka Pavel	82. místo	

soutěž	země	datum	počet zemí
MS žen	Polsko	08.2018	17
tým		6. místo	
jednotlivci	Ovsíková Tereza	17. místo	z 98 závodnic
	Nováčková Markéta	21. místo	
	Grešová Jana	34. místo	
	Bačinová Barbora	37. místo	
	Purkrábková Hana	67. místo	

soutěž	země	datum	počet zemí
MS hendikep.	Chorvatsko	06.2018	10
tým		10. místo	
jednotlivci	Kozlovský Radim	12. místo	ze 46 závodníků
	Havel Jiří	14. místo	
	Svatoš Petr	30. místo	
	Vyhlídal Emanuel	42. místo	
	Kovář Martin	46. místo	

soutěž	země	datum	počet zemí
MS masters	Chorvatsko	06.2018	18
tým		3. místo	
jednotlivci	Hrazdil Jiří	4. místo	z 83 závodníků
	Heidenreich Jan	15. místo	
	Maštera Vojtěch	19. místo	
	Melcher Miroslav	21. místo	

soutěž	země	datum	počet zemí
ME	Slovinsko	07.2018	30
tým		9. místo	
jednotlivci	Pokorný Roman ml.	25. místo	ze 167 závodníků
	Flanderka Aleš	41. místo	
	Klásek Petr	55. místo	
	Hanáček František	62. místo	
	Hron Radek	65. místo	

soutěž	země	datum	počet zemí
MS klubů	Maďarsko	06.2018	28
RSK Pardubice Colmic (Vavřín Václav, Pergreffi Luca, Konopásek Ladislav, Konopásek Josef, Bezega Michal)		11. místo	

soutěž	země	datum	počet zemí
MSJ kategorie U 25	Itálie	08.2018	14
tým		12. místo	
jednotlivci	Kostka Jan	24. místo	ze 67 závodníků
	Pokorný Ondřej	38. místo	
	Polívka Zdeněk	40. místo	
	Valchař Jakub	59. místo	
	Toužimský Jakub	65. místo	

soutěž	země	datum	počet zemí
MSJ kategorie U 20	Itálie	08.2018	15
tým		7. místo	
jednotlivci	Krištof Tomáš	25. místo	ze 72 závodníků
	Chlebek Jakub	33. místo	
	Svatek Šimon	34. místo	
	Vrba David	63. místo	
	Martínek Ondřej	69. místo	

soutěž	země	datum	počet zemí
MSJ kategorie U 15	Itálie	08.2018	12
tým		7. místo	
jednotlivci	Dořičák Lukáš	12. místo	Z 58 závodníků
	Vejs David	16. místo	
	Tippl Michal	33. místo	
	Polívka Miroslav	46. místo	
	Horký Vojtěch	55. místo	

18.1.3 Zkrácený výkaz mezinárodních výsledků LRU – feeder

soutěž	země	datum	počet zemí
MS feeder	Itálie	07.2018	29
tým		9. místo	
jednotlivci	Šabata Jakub	7. místo	ze 161 závodníků
	Konopásek Josef	37. místo	
	Štětina Petr	41. místo	
	Štěpnička Radek	64. místo	
	Štěpnička Martin	148. místo	
	Velebný Pavel	149. místo	

soutěž	země	datum	počet zemí
MS klubů	Bělorusko	05.–06.2018	22
Preston feeder team MRK.cz ČRS		9. místo	

18.1.4 Zkrácený výkaz mezinárodních výsledků LRU – muška

soutěž	země	datum	počet zemí
MS seniorů	Itálie	09.2018	28
tým		2. místo	
jednotlivci	Kouba František	4. místo	ze 148 závodníků
	Chlumský David	11. místo	
	Ungr Vojtěch	18. místo	
	Starýchfojtů Lukáš	19. místo	
	Pešek Antonín	27. místo	

soutěž	země	datum	počet zemí/družstev
ME	ČR	06.2018	15/17
tým muži		1. místo	
jednotlivci	Chyba Pavel	1. místo	z 88 závodníků
	Adam Tomáš	4. místo	
	Heimlich Roman	9. místo	
	Vančura Ivan	13. místo	
	Hosenseidl Miloslav	32. místo	
tým ženy		4. místo	
jednotlivci	Procházková Markéta	10. místo	z 88 závodníků
	Rutová Tereza	11. místo	
	Švagrová Kateřina	25. místo	
	Marková Štěpánka	40. místo	
	Marková Eliška	42. místo	

soutěž	země	Datum	počet zemí
MS juniorů	Polsko	08.2018	10
tým		3. místo	
jednotlivci	Gračka Radek	4. místo	z 52 závodníků
	Martinec Patrik	9. místo	
	Adam Jakub	19. místo	
	Bureš Jan	22. místo	
	Carbol Jan	34. místo	

18.1.5 Zkrácený výkaz mezinárodních výsledků LRU – přívlač

soutěž	země	datum	počet zemí
MS přívlač	Bosna a Hercegovina	05.2018	19
tým		5. místo	
jednotlivci	Kop Daniel	9. místo	z 85 závodníků
	Čepelák Tomáš	16. místo	
	Foltýn Martin	23. místo	
	Čepelák Michal	46. místo	

soutěž	země	datum	počet zemí
MS přívlač z lodí	Anglie	10.2018	16
tým		2. místo	
závod dvojic	Hubka Jan, Kolář Jakub	1. místo	z 32 dvojic
	Koudelka Tomáš a David	7. místo	

18.1.6 Výsledky MČ 2018 celkově

Úspěchy reprezentace ČRS na MS a ME v roce 2018 (jednotlivci + družstva)			
ODVĚTVÍ	ZLATO	STŘÍBRO	BRONZ
Rybolovná technika	20	7	9
LRU – muška	2	1	1
LRU – plavaná	-	-	1
LRU – feeder	-	-	-
LRU – přívlač	1	1	-
Celkem medailí	23	9	11

Vzhledem k výše uvedeným výsledkům Rada ČRS pozvala všechny medailisty z MS a ME na slavnostní vyhlášení nejlepších sportovců ČRS a MRS, které se opět konalo v rámci výstavy For Fishing v Praze Letňanech 16. února 2019.

18.2 Domácí činnost sportovních odborů

Na základě nařízení MŠMT a ČOV vzešla povinnost pro ČRS vytvořit nový **registr závodníků**, a je povinností každého závodníka, který se zúčastní závodů vyšší úrovně, tzn. Mistrovství ČR, ligových soutěží, pohárových soutěží, krajských soutěží a divizí, aby se každým rokem zaevidoval. Z tohoto přehledu ale vychází počet aktivních závodníků (v dané sezoně), kteří startovali na závodech uveřejněných v termínových kalendářích Rady ČRS. Závodníci nižších soutěží nemají povinnost se evidovat. Vzhledem k legislativním změnám, ze kterých vyplynulo ukončení poskytování daru Českého olympijského výboru (dále jen „ČOV“), jímž nás ČOV od roku 2014 pravidelně podporoval, se tato změna projevila také negativně na počtu registrovaných dětí a mládeže. Registrováno bylo v roce 2018 téměř 2 200 závodníků (dospělí i mládež), oproti roku 2017 to tedy bylo zhruba o 200 závodníků méně. Tato sestupná tendence bude ještě znatelnější v dalším roce, jelikož v roce 2018 Český rybářský svaz *dočerpával* dar z ČOV a žadatelům o dar (MO ČRS) poukázal ČOV po řádném vyúčtování na každé dítě příspěvek 900 Kč (v roce 2017 to bylo 2 500 Kč).

18.2.1 Odbor rybolovné techniky

V roce 2018 pořádal odbor rybolovné techniky ve spolupráci s místními organizacemi včetně pobočných spolků MRS 16 závodů, které byly dotovány Radou ČRS. Z tohoto počtu byl 1 závod s mezinárodní účastí. Na krajských úrovních bylo evidováno přes 60 závodů.

Výsledky z nejdůležitějších domácích soutěží

Ligové soutěže

I. LIGA RT 2018 – účast 12 družstev		
Poř.	Družstvo	Body
1.	ČRS MO České Budějovice 3	4158,73 bodů
2.	MRS KSR Slavoj Velké Pavlovice	4076,91 bodů
3.	MRS PS Kroměříž	3917,16 bodů

II. LIGA RT 2018 – účast 8 družstev		
Poř.	Družstvo	Body
1.	Moravskoslezský ÚS	3533,48 bodů
2.	MRS PS Kroměříž „B“	3475,52 bodů
3.	ČRS MO Hořovice	3455,59 bodů

LIGA ŽEN RT 2018 – účast 11 družstev		
Poř.	Družstvo	Body
1.	ÚS Praha „A“	843,71 bodů
2.	ČRS MO Bohumín „B“	834,46 bodů
3.	ČR ČRS MO Ostrava „A“	768,94 bodů

LIGA MLÁDEŽE RT 2018 – účast 14 družstev		
Poř.	Družstvo	Body
1.	ČRS MO Pelhřimov „A“	3355,48 bodů
2.	ČRS MO Ostrava	3195,30 bodů
3.	MRS PS Kroměříž	3170,17 bodů

Mistrovství republiky seniorů, Kroměříž, 22.–24. 6. 2018

Zúčastnilo se celkem 50 mužů a 21 žen.

MUŽI – PĚTIBOJ	
1. místo	Hnízdl Daniel (Praha)
2. místo	Luxa Josef (JČ ÚS)
3. místo	Hnízdl Michal (Praha)

ŽENY – PĚTIBOJ	
1. místo	Marková Kateřina (JČ ÚS)
2. místo	Kepáková Lucie (SMS)
3. místo	Přepechalová Mir. (Praha)

MUŽI - SEDMIBOJ	
1. místo	Hnízdl Daniel (Praha)
2. místo	Luxa Josef (JČ ÚS)
3. místo	Luxa Jan (JČ ÚS)

ŽENY – SEDMIBOJ	
1. místo	Marková Kateřina (JČ ÚS)
2. místo	Plachá Zuzana (SMS)
3. místo	Kepáková Lucie (SMS)

MUŽI - DEVÍTIBOJ	
1. místo	Hnízdl Daniel (Praha)
2. místo	Bombera Jan (SMS)
3. místo	Stopa Pawel (SMS)

ŽENY – DRUŽSTVA	
1. místo	Jihočeský ÚS
2. místo	Moravskoslezský ÚS
3. místo	ÚS Praha

MUŽI – DRUŽSTVA	
1. místo	Jihočeský ÚS
2. místo	MRS Brno
3. místo	ÚS Praha

MISTŘI REPUBLIKY V JEDNOTLIVÝCH DISCIPLÍNÁCH

MUŽI	
disciplína 1	Spáčil Tomáš
disciplína 2	Ing. Josef Luxa
disciplína 3	Hnízdl Michal
disciplína 4	Hnízdl Daniel
disciplína 5	Ing. Josef Luxa
disciplína 6	Luxa Jan
disciplína 7	Hnízdl Daniel
Daniel Hnízdl stanovil nový český rekord v disciplíně č. 7, a to 114,87 m.	
disciplína 8	Spáčil Tomáš
disciplína 9	Bombera Jan

ŽENY	
disciplína 1	Marková Kateřina
disciplína 2	Petrů Jana
disciplína 3	Roblová Kateřina
disciplína 4	Marková Kateřina
disciplína 5	Kepáková Lucie
disciplína 8	Marková Kateřina
disciplína 9	Přepechalová Mir.

Mistrovství republiky juniorů, Bohumín, 8.–10. 6. 2018

Zúčastnilo se 20 juniorů, 24 žáků, 5 junierek, 17 žákyň.

ŽÁCI – PĚTIBOJ	
1. místo	Kočár Tobias (SÚS)
2. místo	Bernatík Tomáš (SMS)
3. místo	Jicha Tomáš (JČ ÚS)

ŽÁKYNĚ – PĚTIBOJ	
1. místo	Buráňová Adéla (MRS)
2. místo	Šulová Julie (MRS)
3. místo	Tomšíková Tereza (JČ)

JUNIOŘI – PĚTIBOJ	
1. místo	Humpál Vojtěch (JČ ÚS)
2. místo	Hynek David (SVČ ÚS)
3. místo	Kulhavý Martin (SÚS)

JUNIORKY – PĚTIBOJ	
1. místo	Roblová Kateřina (JČ)
2. místo	Tichá Lenka (SMS)
3. místo	Bílková Kateřina (JČ)

CHLAPCI – DRUŽSTVA	
1. místo	ÚS Jihočeský
2. místo	ÚS Moravskoslezský
3. místo	MRS

DÍVKY – DRUŽSTVA	
1. místo	ÚS Jihočeský
2. místo	ÚS Moravskoslezský
3. místo	MRS

Mistři republiky v jednotlivých disciplínách

ŽÁCI	
disciplína 1	Honzírek Ondřej
disciplína 2	Novák Michal
disciplína 3	Kočár Tobias
disciplína 4	Kočár Tobias
disciplína 5	Kočár Tobias

ŽÁKYNĚ	
disciplína 1	Tomšíková Tereza
disciplína 2	Šulová Julie
disciplína 3	Benešová Karolína
disciplína 4	Šulová Julie
disciplína 5	Buráňová Adéla

JUNIOŘI	
disciplína 1	Luxa Josef nejml.
disciplína 2	Humpál Vojtěch
disciplína 3	Sitek Filip
disciplína 4	Humpál Vojtěch
disciplína 5	Volf Libor

JUNIORKY	
disciplína 1	Roblová Kateřina
disciplína 2	Pavlásková Ver.
disciplína 3	Roblová Kateřina
disciplína 4	Roblová Kateřina
disciplína 5	Bílková Kateřina

18.2.2 Sportovní odbor LRU – plavaná

Výsledky z nejdůležitějších domácích soutěží

22. Mezinárodní mistrovství republiky, Vltava 20, 10.–12. 8. 2018

Zúčastnilo se 25 družstev, 99 závodníků (z toho 76 M, 9 U25, 1 U20, 4 U15, 5 Ž, 4 hendik.).

Jednotlivci	
1. místo	Nováčková Markéta
2. místo	Žalud Oldřich
3. místo	Kubík Martin

Týmy	
1. místo	MRS Cortina – Sensas
2. místo	ČRS MIVARDI CZ Mohelnice
3. místo	RSK Lipani MIVARDI Třebechovice p. O.

Mistrovství republiky kategorií U15, U20 a U25, Dolce 3 u Trutnova, 6.–8. 7. 2018

Zúčastnilo se 36 závodníků (z toho 10 U25, 15 U20, 14 U15).

Kategorie U15	
1. místo	Vrba David
2. místo	Tippl Michal
3. místo	Koukal Martin

Kategorie U20	
1. místo	Krištof Tomáš
2. místo	Andrž Ladislav
3. místo	Chlebek Jakub

Kategorie U25	
1. místo	Kostka Jan
2. místo	Vavřín Václav
3. místo	Polívka Zdeněk

Mistrovství republiky žen, Labe 24 A, 15.–17. 6. 2018, účast 8 závodnic.

1. místo	Bačínová Barbora
2. místo	Purkrábková Hana
3. místo	Nováčková Markéta

Mistrovství republiky hendikepovaných rybářů s mezinárodní účastí,

Jizera 4, Mladá Boleslav, 17.–20. 5. 2018, účast 19 závodníků.

1. místo	Vyhlídal Emanuel
2. místo	Labeda Marcin
3. místo	Svatoš Petr

Ligové soutěže

I. LIGA (zkrácené výsledky – účast 12 týmů)			
Poř.	Družstvo	CIPS	Body
1.	RS Crazy Boys MO Hustopeče Maver	508085	125
2.	ČRS Rybářský sportovní klub Pardubice COLMIC	530865	126
3.	MO Kolín RIVE	454170	191

II. LIGA skupina „A“ (zkrácené výsledky – účast 11 týmů)			
Poř.	Družstvo	CIPS	Body
1.	MO ČRS Plzeň 1 – RIVE „A“	210430	127
2.	MO ČRS Praha 10 Vinohrady	178563	153,5
3.	ČRS Team Browning.cz	169170	154

II. LIGA skupina „B“ COLMIC (zkrácené výsledky – účast 12 týmů)			
Poř.	Družstvo	CIPS	Body
1.	MO ČRS PLAŇANY COLMIC	357490	131
2.	MO ČRS Choceň – COLMIC	331740	141,5
3.	MO ČRS Česká Lípa	300250	178

II. LIGA skupina „C“ (zkrác. výsledky – účast 12 týmů)			
Poř.	Družstvo	CIPS	Body
1.	MRS RSK Jižní Morava Tubertini	344630	150
2.	ČRS MILO Loštice	301710	164,5
3.	ČRS Matchpro	265600	184

18.2.3 Sportovní odbor LRU – feeder

Odbor uspořádal ve spolupráci s ÚS, místními organizacemi včetně MRS v roce 2018 celkem 50 závodů. Z tohoto počtu byly 4 závody pro děti (náborové závody).

Výsledky z nejdůležitějších domácích soutěží

Mezinárodní mistrovství republiky – MČR juniorů, kadetů a žen,

Račický kanál, 15.–16. 9. 2018

Zúčastnilo se 45 družstev a 135 závodníků.

MUŽI	
1. místo	Zeman Tomáš (MO Mělník)
2. místo	Havlíček Petr (MO Kolín)
3. místo	Reichert Petr (MO Čáslav)

JUNIOŘI	
1. místo	Špitálský Václav ml.
2. místo	Meisner Jakub
3. místo	Jurkovič Jan

KADETI	
1. místo	Zumr Michal
2. místo	Kryštofy Roman
3. místo	Kapusta Lukáš

ŽENY	
1. místo	Nováková Vladimíra
2. místo	Králová Nela
3. místo	Štětínová Ivana

DRUŽSTVA	
1. místo	Kaprňák feeder team – MO ČRS Kolín
2. místo	GARBOLINO Feeder Team „Na soutoku“ MO Mělník
3. místo	VIPA TRABUCO TEAM ČRS

Ligové soutěže

I. LIGA (zkrácené výsledky – účast 14 týmů)	
Poř.	Družstvo
1.	MATRIX Feeder MO ČRS Český Šternberk
2.	River Feeder Team MO ČRS Praha 9 Vysočany
3.	PRESTON FEEDER TEAM – MRK.CZ – MRS

II. LIGA sk. „A“ (zkrácené výsledky – účast 14 týmů)	
Poř.	Družstvo
1.	MO ČRS Praha 10 – Háje „Pohodafishing“
2.	Feeder team MO Brandýs n. L. – Stará Boleslav
3.	ABRAMIS Feeder Team MO Český Šternberk

II. LIGA sk. „B“ (zkrácené výsledky – účast 13 týmů)	
Poř.	Družstvo
1.	Feeder dream team Moravia – ČRS
2.	MAVER Feeder Team Moravia – MRS
3.	Polička Feeder Team – ČRS

18.2.4 Sportovní odbor LRU – muška

Výsledky z nejdůležitějších domácích soutěží

24. mistrovství republiky v jezerním muškaření, nádrž Pod Kopcem 1 Polička, 14.–15. 4. 2018, závodů se zúčastnilo 40 mužů a 9 žen.

muži	
1. místo	Jiří Pejchar
2. místo	David Chlumský
3. místo	Pavel Chyba

ženy	
1. místo	Kamila Cieslarová
2. místo	Eliška Marková
3. místo	Tereza Rutová

32. mistrovství republiky v říčním muškaření, řeka Berounka 3, 23.–24. 6. 2018
Zúčastnilo se 32 mužů, 5 žen a 8 družstev složených ze závodníků mužů.

muži	
1. místo	Luboš Roza
2. místo	Miroslav Trousil
3. místo	Petr Červenka

ženy	
1. místo	Markéta Procházková
2. místo	Tereza Rutová
3. místo	Kamila Cieslarová

týmy	
1. místo	MRS
2. místo	ÚS města Prahy
3. místo	Západočeský ÚS

Užší výběr reprezentace ČR – muška, Vltava 27, Malše 6, 11.–14. 10. 2018
Zúčastnilo se jako obvykle 14 nejlepších závodníků – první čtrnáctka žebříčku 2017.

1. místo	Tomáš Adam	ÚS SMaS
2. místo	David Chlumský	ÚSMP
3. místo	František Kouba	JČ ÚS

Mistrovství republiky juniorů, jezero, rybník Sykovec Tři Studně, 29. 4. 2018
Zúčastnilo se 25 závodníků.

1. místo	Jan Bureš	StČ ÚS
2. místo	Jan Carbol	ÚS SMaS
3. místo	Klára Štěpánková	StČ ÚS

Mistrovství republiky juniorů, řeka, Jizera 11, 22.–24. 6. 2018
Zúčastnilo se 33 závodníků.

1. místo	Patrik Martinec	MRS
2. místo	Vojtěch Marek	StČ ÚS
3. místo	Jan Carbol	ÚS SMaS

Ligové soutěže

I. LIGA (zkrácené výsledky – účast 10 týmů)			
Poř.	Družstvo	součet umístění	ks ryb
1.	ČRS MK Jaroměř – Č. Skalice „A“	37	550
2.	MO ČRS Zábřeh – Hends	45	547
3.	MRS Hanák Competition Brno	52	474

II. LIGA skupina „A“ (zkrácené výsledky – účast 11 týmů)			
Poř.	Družstvo	součet umístění	ks ryb
1.	MO ČRS Sokolov	66	435
2.	Bombardáři MO ČRS Štěnovice	80	433
3.	RSK České Budějovice „C“ ČRS	82	426

II. LIGA skupina „B“ (zkrácené výsledky – účast 12 týmů)			
Poř.	Družstvo	součet umístění	ks ryb
1.	KNÁPEK HOOKS Team – MO Příbor	53	308
2.	MO Vinohrady „G“	86	254
3.	MO Zubří „Hends“	94	250

18.2.5 Sportovní odbor LRU – přívlač

Výsledky z nejdůležitějších domácích soutěží

12. Mezinárodní MiČR, Svatka 3 a 4, 21.–23. 9. 2018

Zúčastnilo se 9 družstev (8 z ČR a 1 ze Slovenska) složených z 37 mužů. Mimo soutěž družstev probíhala také soutěž jednotlivkyň (účast 8 žen).

týmy		muži		ženy	
1. místo	MRS	1.	Foltýn Josef, MRS	1.	Nová Daniela, JČ ÚS
2. místo	StČ ÚS	2.	Foltýn Martin, MRS	2.	Leitlová Ivana, ZpČ ÚS
3. místo	JČ ÚS	3.	Němec Roman, MRS	3.	Truhlářová Daniela, StČ ÚS

9. MMIČR juniorů, Jizera 4, 7.–9. 9. 2018, účast 12 juniorů U14 a 16 juniorů U18.

U14		U18	
1. místo	Řezáč Tomáš (StČ)	1. místo	Slavík Matěj (VČ)
2. místo	Franče Pavel (StČ)	2. místo	Bílý Samuel (StČ)
3. místo	Vorel Aleš (StČ)	3. místo	Musil Filip (JČ)

6. MeMiČr z lodí, Dalešice, 28.–30. 9. 2018, účast 13 dvoučlenných družstev.

týmy	
1. místo	Jakub Kolář a Jan Hubka
2. místo	Tomáš Jírovec a Aleš Jírovec
3. místo	Grzegorz Zarebsky a Jarek Kuder

Ligové soutěže:

EXTRALIGA (zkrácené výsledky – účast 16 týmů)			
Poř.	Družstvo	součet umístění	Body
1.	Cidlina team MO Chlumeck n. C.	158	37396
2.	Mucho Macho MO Zlín	158	34296
3.	Smáčci MO Stříbro, MO Plzeň 1	160	32983

I. LIGA (zkrácené výsledky – účast 15 týmů)			
Poř.	Družstvo	součet umístění	Body
1.	Lužnice Team MO ČRS Tábor "C"	137	60460
2.	MO Litovel „A“	147	55682
3.	NOMURA MRS MO BRNO 1	158	47918

II. LIGA (zkrácené výsledky – účast 16 týmů)			
Poř.	Družstvo	součet umístění	Body
1.	MO Mladá Boleslav JaRi team	138	32491
2.	WS SPIN TEAM MO ČRS Hustopeče nad Bečvou	162	26065
3.	MO Tábor "D" GION Sharpfishes	163	30976

III. LIGA (zkrácené výsledky – účast 14 týmů)			
Poř.	Družstvo	součet umístění	Body
1.	Giovanni Fishing – MO Uhřetěves	136	23667
2.	MS Vejprty – Velrybáři ze severu	140	18089
3.	SPINMAD MO Čakovice	151	18591

Ligová LODNÍ soutěž, která probíhá od roku 2017, měla čtyři závody, jež se uskutečnily v průběhu srpna a října 2018.

Týmy – celkové pořadí	
1. místo	Jakub Kolář a Jan Hubka
2. místo	Jiří Novák a Jan Šafránek
3. místo	Martin Kopeček a Radek Dvořák

18.3 Závodní činnost na úrovni juniorů a kadetů

V roce 2018 bylo v rámci sportovní činnosti (na úrovni MO ČRS a ÚS ČRS) pro děti a mládež uspořádáno (v tabulce uveden počet akcí):

Územní svaz	LRU – plavaná	LRU – muška	LRU – přívlač	LRU – přívlač	Rybolovná technika
SO Rady	5	7	8	9	10
města Prahy	6	8	6	0	1
Středočeský	18	3	15	3	9
Jihočeský	6	5	3	4	16
Západočeský	16	0	3	8	18
Severočeský	30	0	2	5	10
Východočeský	8	25	0	2	6
Moravskoslezský	50	0	4	6	17
Celkem	139	48	41	37	87

18.4 Dotace MŠMT na sportovní činnost

V roce 2018 obdržel ČRS v programu REPRES dotaci ve výši 615 000 Kč. Tato dotace byla využita v souladu s Účelovým určením a podmínkami použití neinvestičních dotací poskytnutých v oblasti sportu.

Díky poskytnuté dotaci byla zabezpečena účast sportovní reprezentace (tj. uhrazen startovní a účastnický poplatek) na následujících akcích:

Mistrovství světa, lov ryb udicí na mušku, Itálie
Mistrovství světa juniorů, lov ryb udicí na mušku, Polsko
Mistrovství světa národů, lov ryb udicí na plavanou, Portugalsko
Mistrovství světa žen, lov ryb udicí na plavanou, Polsko
Mistrovství světa juniorů U25, lov ryb udicí na plavanou, Itálie
Mistrovství světa, lov ryb udicí na feeder, Itálie
Mistrovství světa, lov ryb udicí na přívlač ze břehu, Bosna a Hercegovina
Mistrovství světa, rybolovná technika, Švédsko
Mistrovství světa juniorů, rybolovná technika, Polsko

V roce 2018 byla pro sportovní svazy zavedena povinnost zapsat své údaje do **REJSTŘÍKU SPORTOVNÍCH ORGANIZACÍ, SPORTOVců, TRENÉRů A SPORTOVNÍCH ZAŘÍZENÍ** (dále jen „Rejstřík“).

Rejstřík je informačním systémem veřejné správy, který slouží k vedení údajů o sportovních organizacích, sportovcích a sportovních zařízeních. Správcem rejstříku je Ministerstvo školství, mládeže a tělovýchovy. Rejstřík je neveřejný; údaj o počtu sportovců a trenérů sdružených ve sportovní organizaci a seznam sportovních zařízení zapsaných v rejstříku je veřejně přístupný, a to rovněž způsobem umožňujícím dálkový přístup.

Podporu sportu ve formě dotace ze státního rozpočtu lze poskytnout pouze řádně zapsané sportovní organizaci.

ČRS (IČ 00443191) tuto povinnost v dané lhůtě (do 30. 12. 2018) splnil. Do 30. 6. 2019 jsou organizace povinny zapsat také údaje o fyzických osobách (což má ČRS také již splněno, nyní jsou údaje porovnávány s Registrem obyvatel).

18.5 Dar českého olympijského výboru

Finanční dar, poskytnutý Českým olympijským výborem, byl rozdělován mezi místní organizace ČRS v roce 2018 naposledy. Tyto prostředky, určené na rybářský mládežnický sport, pocházely ze zákonem předepsaných odvodů pro provozovatele loterií a kurzových sázek a umožnily těmto subjektům uplatnit daňovou slevu za dary poskytnuté Českému olympijskému výboru. Z důvodu legislativních změn (novela Zákona o hazardních hrách, která vstoupila v platnost 1. 1. 2017) není toto zvýhodnění nadále možné uplatnit, a není tak možné z něj další finance čerpat.

Na konečném čerpání daru se v roce 2018 podílelo 55 MO ČRS ze všech územních svazů ČRS, které vyčerpaly celkem 694 052 Kč.

19. Práce s mládeží

19.1 Odbor mládeže

Odbor mládeže Rady ČRS zasedal v roce 2018 třikrát. I v tomto roce pokračovala spolupráce s ostatními svazy (včelaři, myslivci, chovatelé, zahrádkáři) na přípravě a vyhlášení elektronické soutěže Příroda kolem nás. Výsledky této soutěže byly vyhlášeny na výstavě Natura Viva. Poprvé proběhla i fotografická soutěž se stejným názvem. Uskutečnilo se i první setkání dětí všech svazů, a to v Nasavrkách.

Po několika jednáních, která proběhla se zástupci odboru mládeže Slovenského rybářského svazu, byla mezi oběma svazy dojednána spolupráce na této činnosti. Byla stanovena pravidla pro mezinárodní soutěž Zlatá udice / Zlatý blyskáč, kde se dvě nejlepší družstva z každého svazu střetnou jednou za dva roky v mezinárodním finále. V pořádání se budou svazy střídat. Dále byla domluvena spolupráce, která zahrnuje i vedoucí kroužků. Každé dva roky se budou konat mezinárodní semináře, kde si vedoucí z obou zemí budou vyměňovat své zkušenosti.

Hlavními prioritami odboru byly následující zadání a aktivity: zajištění stěžejních akcí, příprava materiálu pro Radu ČRS, Sněm ČRS, příprava podkladů k uskutečnění mezinárodní soutěže Zlatá udice, zajištění vzdělávacích materiálů pro děti a vedoucí, podávání a vyúčtování žádostí o dotace a zajištění dalšího vzdělávání vedoucích kroužků, poradenská činnost, spolupráce s MŠMT, MZe a další. Odbor dále pokračuje v dlouhodobém projektu s názvem „Rybářský svaz pro děti a mládež“, který zahrnuje práci rybářských kroužků, letní tábory, jednodenní a vícedenní akce pro organizovanou i neorganizovanou mládež, soutěž Zlatá udice, mezinárodní spolupráci a vzdělávání vedoucích. V rámci propagace byly vyhotoveny informační panely (bannery), které mapují práci s mládeží v ČRS. Tyto bannery byly k dispozici nejen na výstavách, ale zapůjčilo si je i několik MO a ÚS pro své akce.

V roce 2018 proběhl třetí ročník akce „První povolenka zdarma“. K této akci se jako v roce předešlém přihlásily všechny územní svazy vyjma Jihočeského a Středočeského. Tato akce slouží k náboru nových členů ČRS ve věku 6–15 let. K propagaci této akce slouží letáky, které byly vydány, a informace o ní lze najít na webových stránkách ČRS a v časopise Rybářství. Zájem byl i o benefity k této akci, a to o 50% slevu na knížku Rybářství a rybolov a 50% slevu na předplatné časopisu Rybářství.

19.1.1 Významné akce pro děti a vedoucí, pořádané jednotlivými odbory mládeže ÚS

19.1.1.1 Územní svaz Praha

Při jarních a podzimních výloveh vybraných pražských rybníků pořádal Územní svaz města Prahy společně s kolegy Lesů hlavního města Prahy a pracovníky pražského magistrátu již tradiční akce pro děti a mládež. Na těchto akcích se školáci i předškoláci seznámili s faunou a flórou České republiky, včetně ochrany přírody a životního prostředí. Tyto akce navštíví průběžně až několik tisíc návštěvníků.

19.1.1.2 Středočeský ÚS

Středočeský ÚS ve spolupráci s MO uspořádal již 5. ročník projektu s názvem „Ve vodě nežijí jen vodníci“. Projekt je zaměřen na propagaci rybářství, na ochranu přírody a efektivní využití volného času dětí a mládeže. Je koncipován jako dopolední akce pro děti z mateřských škol a pro I. stupeň základních škol, zejména pro děti z 3. a 4. tříd. Celkem se uskutečnilo 35 akcí, což je nárůst oproti roku 2017. Nově se do akce zapojily 3 MO. Celkový počet zúčastněných dětí za obě kola (jarní, podzimní) byl 1 948.

19.1.1.3 Jihočeský ÚS

Odbor mládeže Jihočeského ÚS uspořádal v Českých Budějovicích, Pelhřimově a Písku akce s názvem „Pojďme na ryby s ČRS aneb oslavme Světový den rybářství“. Zúčastnilo se bezmála tisíc dětí. Prezentace činnosti kroužků, ukázky živých ryb, rybolovná technika a možnost ulovit si vlastnoručně rybu byly velkým lákadlem. Pro velký úspěch bude ÚS tyto akce pořádat i v dalším roce.

19.1.1.4 Západočeský ÚS

Mezi největší akce pořádané Západočeským ÚS patřila sérii čtyř závodů v rybolovu mládeže (organizované i neorganizované), nad kterými si vzal od loňského roku patronát primátor města Plzně. Děti soutěží o putovní poháry. Akce se těší velké oblibě a účastní se jí děti z Plzeňského a Karlovarského kraje. Schází se na nich okolo šedesáti dětí a vedoucích. Největší tradici má Plzeňský Plaváček, letos se konal již 24. ročník.

19.1.1.5 Severočeský ÚS

Již po čtvrté uspořádal odbor mládeže Severočeského územního svazu jednu z největších víkendových akcí pro děti a mládež organizované v rybářských kroužcích. Akce se konala ve Vodňanech, kde sídlí rybářská škola. Děti navštívily expozici sladkovodních i mořských ryb, rybářské muzeum a pokusnictví, a podívaly se i do ZOO v Hluboké nad Vltavou. SRŠ ve Vodňanech přichystala pro děti i několik zajímavých přednášek. Celkem se akce zúčastnilo 181 mladých rybářů.

19.1.1.6 Východočeský ÚS

Odbor mládeže Východočeského ÚS uspořádal pro vedoucí rybářských kroužků ČRS školení. Akce se zúčastnilo 42 vedoucích, kteří vedou kroužky s cca 1 000 dětmi a mládeží. Celé školení bylo především zaměřeno na zdokonalení a praktické ověření znalostí při vedení rybářských kroužků, na psychologii dítěte a pedagogiku volného času, na nové formy výuky, možnost čerpání dotace MŠMT, na pravidla ZU, na hlavní rozlišovací znaky rostlin a živočichů a také na nácvik rybolovné techniky. Všichni účastníci školení obdrželi certifikát o absolvování školení.

19.1.1.7 Moravskoslezský ÚS

Pod patronací Odboru mládeže Moravskoslezského ÚS proběhl v loňském roce Pohár ÚS v LRU plavaná. Tento pohár je tradiční akcí pro organizovanou mládež našeho ÚS. Akce se účastní jak zkušené děti (závodníci), tak i děti z řad nováčků. Na těchto závodech mají děti možnost poměřit své síly, porovnat zkušenosti, výbavu i techniku lovu ryb na plavanou. Uskutečnilo se celkem šest závodů Územního poháru v LRU plavaná (tři pro ostravskou oblast a tři pro oblast olomouckou). Celkem se seriálu zúčastnilo 210 dětí a mládeže.

19.1.2 Přehled činnosti

19.1.2.1 Počet nově zaevidovaných členů ČRS z řad dětí do 15 let v roce 2018

Územní svaz	Počet nově zaevidovaných dětí do 15 let
města Prahy	143
Středočeský	758
Jihočeský	650
Západočeský	717
Severočeský	450
Východočeský	602
Moravskoslezský	746
Celkem	4 066

19.1.2.2 Kroužky mládeže, počet dětí, mládeže a vedoucích v kroužcích

Územní svaz	Počet kroužků mládeže	Počet dětí (do 15 let)	Počet mládeže (do 18 let)
města Prahy	23	200	15
Středočeský	109	1541	121
Jihočeský	110	1341	115
Západočeský	47	792	88
Severočeský	77	1323	202
Východočeský	154	2411	235
Moravskoslezský	113	1787	168
Celkem	633	9395	944

Oproti roku 2017 se počet rybářských kroužků zvýšil o **30** kroužků, počet dětí a mládeže v kroužcích se snížil o **130**. Přestože stoupl počet kroužků i počet vedoucích, stále se svaz potýká s velkým nedostatkem právě kvalifikovaných vedoucích. Odbor mládeže se tímto problémem zabývá již několik let. Zatím bez úspěchu.

19.1.2.3 Vedoucí kroužků

Územní svaz	Počet aktivních vedoucích	Počet akreditovaných vedoucích v roce 2018
města Prahy	27	8
Středočeský	178	70
Jihočeský	120	30
Západočeský	67	56
Severočeský	117	46
Východočeský	215	66
Moravskoslezský	138	47
Celkem	862	323

19.1.2.4 Vzdělávací akce pro vedoucí

Územní svaz	Počet akcí	Počet účastníků
města Prahy	3	110
Středočeský	13	125
Jihočeský	2	20
Západočeský	1	42
Severočeský	3	61
Východočeský	19	98
Moravskoslezský	2	59
Celkem	43	515

19.1.2.5 Letní rybářské tábory pro mládež (LTM)

Územní svaz	Počet evidovaných LTM	Počet účastníků
Rada ČRS	1	80
města Prahy	5	71
Středočeský	21	450
Jihočeský	20	333
Západočeský	3	49
Severočeský	12	216
Východočeský	18	275
Moravskoslezský	11	183
Celkem	91	1 657

I v roce 2018 byl enormní zájem o rybářské tábory. Někteří pořadatelé museli již děti, vzhledem k naplněné kapacitě, odmítat. Počet táborů zůstal stejný, ale počet dětí a mládeže se proti roku 2017 navýšil o 339 účastníků. Bohužel se začínáme potýkat i při organizování LTM s nedostatkem vedoucích. Tábory jsou pořádány všemi složkami ČRS, a některé jsou pořádány ve spolupráci s DDM nebo outdoorovými centry.

19.1.2.6 Soutěž Zlatá udice

V roce 2018 se uskutečnil již 47. ročník této prakticko-vědomostní soutěže, která probíhá ve většině krajů na třech úrovních (místní, územní, národní). Od nového roku bude rozšířena i o mezinárodní kolo, kde se utkají dvě nejlepší družstva z Čech a dvě ze Slovenska. Je snahou odboru rozšířit toto mezinárodní kolo i o jiné evropské státy sdružené v EAF. Se zástupci bylo již několikrát jednáno.

Územní svaz	Počet místních kol	Počet účastníků v místních kolech	Počet účastníků v územních kolech ZU
města Prahy	1	9	6
Středočeský	10	150	16
Jihočeský	16	295	31
Západočeský	7	104	42
Severočeský	23	360	49
Východočeský	14	247	36
Moravskoslezský	16	250	31
Celkem	87	1 415	211

19.1.2.7 Víkendové a jednodenní aktivity pro mládež

... pro organizovanou mládež			... pro neorganizovanou mládež		
Územní svaz	Počet akcí	Počet dětí (do 18 let)	Územní svaz	Počet akcí	Počet účastníků
Rada ČRS	2	47	Rada ČRS	2	66
města Prahy	9	130	města Prahy	9	100
Středočeský	241	1 592	Středočeský	168	6 075
Jihočeský	129	1 310	Jihočeský	35	1 714
Západočeský	4	54	Západočeský	5	59
Severočeský	124	1 434	Severočeský	32	937
Východočeský	208	2 067	Východočeský	104	2 865
Moravskoslezský	157	2 143	Moravskoslezský	80	2 365
Celkem	874	8 777	Celkem	435	14 181

19.1.2.8 Stěžejní akce pořádané nebo zastřešené odborem mládeže Rady ČRS

NÁRODNÍ KOLO ZLATÉ UDICE – pořadatelem byl Severočeský územní svaz. NK ZU se konalo v Bílině ve dnech 15.–17. 6. 2018. I v tomto roce se do soutěže zapojilo družstvo Moravského rybářského svazu. Pořadatel si vyhradil změnu programu, a to tak, že v pátek se uskutečnila část závodu v RT (terčové disciplíny) a soutěž ve znalostech, v sobotu proběhl závod v LRU a v neděli byl doházen závod RT (dálkové disciplíny). Akce byla výborně připravena.

Celkové výsledky po sečtení bodů ze všech tří disciplín:

ŽÁCI		ŽÁKYNĚ	
1. místo	Merhaut Petr (SVČ)	1. místo	Šulová Julie (MRS)
2. místo	Vacek Dominik (SVČ)	2. místo	Špacírová Sára (VČ)
3. místo	Svoboda Emanuel (ZČ)	3. místo	Krausová Simona (ZČ)

JUNIOŘI		DRUŽSTVA	
1. místo	Zavadil Radek (MRS)	1. místo	Severočeský ÚS
2. místo	Vaňková Nikola (VČ)	2. místo	MRS Brno
3. místo	Linhart Jan (STRČ)	3. místo	Západočeský ÚS

LETNÍ TÁBOR RYBÁŘSKÉ MLÁDEŽE se uskutečnil ve dnech 29. 7. – 11. 8. 2018 ve Smetanově Lhotě ve středisku OS Buzuluk. Pořadatelem tábora byl Odbor mládeže Rady ČRS. I v tomto roce byl o tábor veliký zájem, tábora se zúčastnily děti ze všech územních svazů ČRS. Hlavním vedoucím tábora byl pan Jiří Marek – předseda odboru mládeže. Tábora se zúčastnilo 80 dětí. Pro děti byl připraven pestrý program. Uskutečnil se výlet na Orlík – Štědrónín, kde probíhal rybolov, a do Písku a Čimelic. V průběhu tábora byly pro děti připraveny přednášky a ukázky všech druhů rybolovu, vázání mušek, dále přednáška profesionálních potápěčů o jejich práci. Děti si vyzkoušely i ponor. Celotáborová hra byla v duchu Jakuba Krčína a stavby rybníků. Děti po vzoru pevnosti Boyard nejprve plnily úkoly a hledaly indicie, které je pak dovedly k pokladu. Na tábor byl zapůjčen simulátor chytání ryb, který si děti moc užily. Pro děti se podařilo od různých rybářských firem získat ceny, které jim byly rozdány na konci tábora a sloužily i jako poklad. Již několik let se v důsledku sucha potýká tábor s malým průtokem vody v říčce Lomnici, proto byl udělán průzkum i jiných zařízení (lokalit). Bohužel, žádné z nich nám nenabídlo takové podmínky jako tento tábor. Pro rok 2019 bude pro děti připraveno několik výjezdů na Orlík, aby měly možnost lepší rybařiny.

SETKÁNÍ RYBÁŘSKÉ MLÁDEŽE proběhlo ve dnech 14.–16. 9. 2018 v rekreačním a táborovém středisku Retaso v obci Horní Bečva. Z každého územního svazu ČRS se jej účastnilo šest dětí a dva vedoucí. Organizace této akce se ujal odbor práce s mládeží při ÚS pro Severní Moravu a Slezsko. Nabitý program, který byl připraven pro všechny účastníky setkání včetně vedoucích, odstartoval již v pátek turnajem v bowlingu a šipkách. Sobotní dopoledne bylo vyhrazeno pro výšlap na Pustevny a Radhošť. Družstva dostala pracovní listy, do kterých zapisovala odpovědi na otázky spojené s naučnou stezkou na Radhošť. Odpolední program se nesl v duchu zábavné olympiády, kdy úkolem družstev bylo získat co nejvíce bodů z různých soutěží, např. poznáváním ryb podle ocasu nebo trefování se tenisovými míčky do rybí tlamy. V neděli proběhlo vyhlášení výsledků turnajů, kvízů a olympiády. Každý z účastníků Setkání rybářské mládeže si odvezl hezkou cenu a plno zajímavých zážitků. Ještě před ukončením akce navštívili účastníci Technické muzeum Tatra v Kopřivnici. Letošní ročník lze zařadit mezi ty nejlepší v historii této akce.

MEZINÁRODNÍ SETKÁNÍ RYBÁŘSKÉ MLÁDEŽE – Ve dnech 6.–10. 7. 2018 se konalo Mezinárodní setkání mládeže, které je pod patronací EAF. Na tomto setkání nás reprezentovalo vítězné družstvo z Národního kola Zlaté udice v roce 2017, kterým bylo družstvo Moravskoslezského územního svazu, reprezentovali nás tedy 4 dívky a 2 chlapci ze Severní Moravy. Toto mezinárodní setkání se koná jednou za dva roky a v jeho pořádání se střídají členské státy sdružené v EAF. Letos toto setkání proběhlo ve Francii ve městě Štrasburk. Akce probíhala v závodním duchu. Účastníci byli hned po příjezdu rozděleni do dvoučlenných týmů, ve kterých soutěžili po celou dobu. Soutěžilo se v plavané, fly castingu, muškaření, přívlači ze břehu a přívlači z loďky, mimo tyto soutěžní aktivity účastníci absolvovali také exkurzi na rybím přechodu a naučili se jezdit na plachetnici. Ve všech oblastech se podařilo našim závodníkům obsadit stupně vítězů a sbírat body do celkového hodnocení. Celá akce byla výborně naplánována a zorganizována, program byl velice pestrý a náročný. Vše bylo nakonec potvrzeno skvělým celkovým umístěním našich dvoučlenných družstev na prvním, druhém a čtvrtém místě.

ŠKOLENÍ VEDOUČÍCH RYBÁŘSKÝCH KROUŽKŮ – Odbor mládeže Rady ČRS podporoval, stejně jako v minulých letech, školení vedoucích mládeže, která se konají na úrovni územních svazů ČRS. V roce 2018 bylo na každý územní svaz ČRS rozpočtováno 10 000 Kč (z rozpočtu odboru mládeže Rady ČRS). Tento příspěvek byl čerpán ÚS města Prahy na 3 aktivity (počet účastníků 110), obdobně v Severočeském ÚS (počet účastníků 48). Ostatní ÚS uspořádaly po jednom školení – Východočeský ÚS (počet účastníků 42), Západočeský ÚS (počet účastníků 42), Moravskoslezský ÚS (počet účastníků 49), Středočeský ÚS (počet účastníků 46) a Jihočeský ÚS, který pořádal školení, ale uhradil si je z vlastních zdrojů. Některé územní svazy pořádaly pro své vedoucí i akreditovaná školení, např. HVT a První pomoci.

19.2 Dotace na mládež a vzdělávání

V roce 2018 získal ČRS dotaci na práci s mládeží a vzdělávání z MŠMT a dále obdržel příspěvek z MZe z Ročního vzdělávacího plánu. Dotace z MŠMT a příspěvek od MZe pomáhají místním organizacím ČRS, územním svazům i Radě ČRS zčásti pokrýt finančně velmi nákladnou oblast práce s dětmi a mládeží. Dotace MŠMT činila 1 235 000 Kč a příspěvek z MZe na vzdělávací pomůcky byl 119 922 Kč.

19.2.1 Zhodnocení a využití dotace MŠMT v roce 2018

V roce 2018 ČRS podával žádost o dotaci do Programu č. 1, který je určen pouze pro uznané organizace MŠMT, a to na **projekt „Rybářský svaz pro děti a mládež 2018“**. Jedná se o dlouholetý projekt, který je zaměřen na několik hlavních okruhů. V tomto roce to bylo především na práci rybářských kroužků, letní tábory, víkendové a jednodenní volnočasové aktivity, soutěž Zlatá udice, vzdělávání vedoucích a mezinárodní činnost. Do těchto okruhů byla zapojena jak organizovaná, tak neorganizovaná mládež, a dále také vedoucí rybářských kroužků. Na projektu a čerpání dotace se podílely všechny tři složky ČRS (místní organizace, územní svazy, odbor mládeže Rady). ČRS obdržel v dubnu celou částku 1 235 000 Kč, kterou na výše uvedený projekt nárokoval. Byla to zatím nejvyšší dotace na tuto činnost, kterou ČRS od MŠMT obdržel. Dotace byla rozdělena na základě klíče, který odsouhlasil odbor mládeže Rady ČRS. V návaznosti na dotaci byl vydán oddělením sportu a mládeže metodický pokyn pro čerpání dotace na rok 2018, který byl uveřejněn na webových stránkách ČRS, včetně formulářů, na kterých se vyúčtování k jednotlivým okruhům předkládalo. MO ČRS žádaly o dotaci na svých územních svazech, kde pak probíhala také kontrola vyúčtování.

Projekt počítá s dlouhodobými aktivitami kroužků a klubů, se zájmovou volnočasovou víkendovou a táborovou činností a se vzděláváním vedoucích a dětí. Snahou ČRS je a bylo zviditelnit krásu a rozmanitost tohoto velmi příjemného a relaxačního koníčku a poukázat na to, že být správným rybářem znamená i vyznávat zdravý životní styl, především pěstováním pohybových aktivit, a chránit přírodu. Hlavním cílem projektu bylo zaujmout děti a vtáhnout je do dění ČRS. Český rybářský svaz na všech svých úrovních uskutečnil pro děti nepřeberné množství různorodých aktivit, které byly naplánovány v rámci projektu a vycházejí z plánů práce všech složek. Na přípravách akcí se podíleli nejen vedoucí či dobrovolníci z řad rybářů a rodičů, ale i děti. Většina z těchto aktivit byla určena pouze pro registrované děti, ale ČRS nezapomněl ani na neregistrované děti, pro které byly určeny různé náborové soutěže, Dny dětí, Dny vody, Den Země, Mezinárodní den rybářství, akce Ve vodě nežijí jen vodníci a rybářské kroužky. Děti, které prošly rybářskými kroužky, byly vzdělávány v oblasti poznávání a ochrany přírody a v rybářských znalostech a dovednostech. Děti musely prokázat i svou zručnost při tvorbě rybářské bižuterie (vázání mušek, výroba splávků a nástrah). Při větších akcích, jako například čištění břehů, Dnech vody, Rybářských dnech, byl kladen důraz na ekologii a ochranu přírody. V rámci rybářských soutěží si začátečníci mohli zkusit své dovednosti,

a zkušenější mladí rybáři zas mohli ukázat, co vše se již naučili, a převést tak teorii do praxe. Děti si díky všem pořádaným aktivitám prohloubily jak své teoretické, tak i praktické znalosti a dovednosti.

Dalším cílem projektu bylo poskytnout dětem kvalifikované vedoucí. I tento cíl byl naplněn, a to díky školením, která pro vedoucí rybářských kroužků uspořádal každý územní svaz. Někteří vedoucí si doplnili na akreditovaných školeních kvalifikaci hlavních vedoucích táborů a zdravotníků-záchranářů. V konečném hodnocení lze říci, že projekt splnil to, co od něj bylo očekáváno.

Naplnění priorit MŠMT pro rok 2018 a dopad projektu včetně výstupů:

Projekt přispívá k tomu, aby současná generace dětí a mládeže neseděla pouze doma u počítačů, ale zapojila se do aktivit, které pro ně ČRS připravil. Rybářský svaz, díky svému zaměření, má jedinečnou možnost provozovat většinu svých aktivit právě v přírodě u vody. Při nácviku jednotlivých disciplín musely děti a mládež prokázat svou tělesnou zdatnost. Aktivity, které ČRS pro děti a mládež připravil, rozvíjely potenciál dětí, jak po vědomostní, tak po dovednostní a fyzické stránce. Důležitá byla i participace dětí na některých druzích činnosti, jako je organizování náborových dnů a závodů nebo spolupráce na výstavách. Jedním z hlavních cílů byla spolková činnost, to znamená naučit děti pracovat v kolektivu a pomáhat si. Po skončení projektu by děti měly mít rozšířené vědomosti z oblasti rybářství, rybolovu, chovu ryb, ochrany přírody, přírodovědy, ekologie, čistoty vod, zeměpisu, ichtyologie, a měly by zvládnout základní rybářské techniky, které mohou využít při hledání povolání nebo při studiu na rybářských školách. Dalším výstupem projektu bylo zviditelnit krásu a rozmanitost tohoto koníčku. Ukázat, že být rybářem není jen chytat ryby, ale i starat se o ně, chránit přírodu, mít znalosti nejen o rybách, ale i o rostlinách a živočiších kolem vody, jakož i o řádech a předpisech. Český rybářský svaz očekává, že díky široké nabídce akcí pro neorganizované děti a mládež početně vzroste i v dalším roce dětská a mládežnická členská základna.

Vyhodnocení projektu včetně statistických údajů: Projekt plynule navazuje na projekty z minulých let, a to „Být rybářem není nuda“, „Rybářská mládež – hraj si, poznávej a uč se“, „Rybářská mládež – hrou za poznáním“, „Mladí rybáři se baví“ a „Rybářský svaz pro děti a mládež 2017“. Hodnocení a kontrola projektu probíhaly během celého roku, a to vždy po skončení akce. Během letních prázdnin bylo uděláno několik kontrol na rybářských táborech, které dopadly velmi dobře. Z každé akce je výstupem zpráva o jejím průběhu, u některých akcí i fotodokumentace. Všechny tyto zprávy obdrželo oddělení sportu a mládeže Rady ČRS, spolu s vyúčtováním dotace. Každý územní svaz hodnotil svou část aktivit. Hodnocení průběhu čerpání dotace k projektu „Rybářský svaz pro děti a mládež 2018“ se uskutečnilo 28. 10. 2018 na zasedání Odboru mládeže Rady ČRS, na zasedání Republikové rady ČRS 8. 11. 2018 a následně na Sněmu ČRS 24. 11. 2018. Byla vydána celková hodnotící zpráva za období 2014–2018. Konečné závěrečné vyhodnocení proběhlo na jarním zasedání odboru mládeže Rady ČRS 2019.

Do čerpání dotace bylo zapojeno celkem 75 složek ČRS (MO, ÚS, Rada ČRS), tedy o 4 více než v loňském roce. V rámci projektu bylo hodnoceno 120 akcí, z nichž většina – 116 – byla podpořena dotací. Ostatní 4 aktivity byly zcela v režii jednotlivých složek ČRS. Prostředky z MŠMT pomohly částečně pokrýt některé náklady na práci s mládeží místním organizacím, územním svazům i Radě ČRS. Finanční prostředky byly použity na nákup a úhradu materiálních a nemateriálních nákladů dle projektu. Největší náklady z dotace šly na letní tábory a nejnižší pak na vzdělávání vedoucích, které je dofinancováno z prostředků odboru mládeže Rady ČRS a územních svazů. Vše bylo uskutečněno dle metodického pokynu, který byl po získání dotace od MŠMT vydán odborem mládeže Rady ČRS. Byly stanoveny priority (pořadí), které okruhy projektu jsou přednostní, a které vedlejší. Z dotace bylo použito 468 016 Kč na LTM, 220 989 Kč na víkendové a volnočasové aktivity, 431 428 Kč na práci rybářských kroužků, 75 867 Kč na soutěž Zlatá

udice, 18 700 Kč na vzdělávání vedoucích rybářských kroužků a 20 000 Kč na mezinárodní činnost. Nejvíce akcí (dotovaných z MŠMT) pořádal Moravskoslezský územní svaz (36 akcí) a nejméně akcí Územní svaz města Prahy (2 akce). Na aktivitách, které byly podpořeny dotací MŠMT, se podílelo celkem 3 441 dětí do 18 let, 89 mládežníků do 26 let a 613 dospělých. Dle jednotlivých okruhů projektu bylo podpořeno 43 kroužků (1 839 dětí, 186 vedoucích), 21 letních táborů (587 dětí, 43 mládežníků, 91 dospělých), 43 víkendových akcí (781 dětí, 24 mládežníků, 187 dospělých), 10 soutěží Zlatá udice (227 dětí, 22 mládežníků, 113 dospělých), 2 aktivity pro vedoucí rybářských kroužků (34 vedoucích) a 1 akce z mezinárodní činnosti (6 dětí, 1 mládežník, 2 dospělí).

Viditelnost projektu: Dlouhodobý projekt je vyvěšen na stránkách odboru mládeže Rady ČRS. O jednotlivých akcích se pak děti i dospělí mohou dozvědět na stránkách Českého rybářského svazu a na webových stránkách a facebooku místních organizací, územních svazů a Rady ČRS. Byly zveřejněny i články v časopisech s rybářskou tematikou, např. Rybářství, ale i v regionálních listech. Propagace projektu a činnosti proběhla i v masmédiích – na TV Noe, kde byl 27. 6. odvysílán pořad, který se věnoval práci s mládeží v ČRS. ČRS se účastnil jako vystavovatel tří výstav, a to For Fishing, Natura Viva a Země živitelka. Na těchto výstavách je díky bannerům, letáčkům a didaktickým pomůckám mapována činnost s mládeží a aktivity, které jsou pro ni pořádány. Další akce, kde bylo využito výše vyjmenovaných propagačních materiálů, byly Dny rybářství, Dny vody, přehlídky volnočasových aktivit. Protože se projektu účastní všechny složky ČRS a zajišťuje jej odbor mládeže Rady ČRS, jednotlivé kraje jsou (prostřednictvím vedoucích kroužků v těchto krajích) informovány svým zástupcem v odboru mládeže Rady ČRS. Ve všech propozicích a materiálech, které souvisí s projektem, je uváděno finanční spolupodílení MŠMT.

	Rada ČRS	ÚS města Prahy	Středočeský ÚS	Severočeský ÚS	Západočeský ÚS	Jihočeský ÚS	Východočeský ÚS	Moravsko- slezský ÚS	
Přidělená dotace	1 235 000,-	117 000,-	50 000,-	167 000,-	152 000,-	165 000,-	173 000,-	189 000,-	222 000,-
Počet akcí, na které se čerpalo	3	2	11	12	19	15	18	36	
LTM	71 000,-	47 040,-	157 360,-	82 560,-	38 480,-	57 576,-	14 000,-		
VÍKEND			12 000,-	58 553,-	26 570,-	30 425,-	45 521,-	47 920,-	
KROUŽKY					103 632,-	91 158,-	107 315,-	129 323,-	
VZDĚLÁVÁNÍ							7 000,-	11 700,-	
MEZINÁRODNÍ ČINNOST	20 000,-								
ZLATÁ UDICE	10 000,-	2 765,-		14 000,-	881,-		15 164,-	33 057,-	
Čerpaná dotace	101 000,-	49 805,-	169 360,-	155 113,-	169 563,-	179 159,-	189 000,-	222 000,-	

19.2.2 Zhodnocení a využití finančních prostředků z MZe na vzdělávání

ČRS byly v roce 2018 poskytnuty finanční prostředky z Ministerstva zemědělství na vzdělávání dětí a mládeže, a to ve výši 119 922 Kč. Oddělení sportu a mládeže spolu s odborem mládeže připravilo projekt na čerpání těchto prostředků. Bylo rozhodnuto, že prostředky budou použity na dotisk „Pracovního sešitu pro začínající malé rybáře“. Jde o praktickou vzdělávací pomůcku pro děti v rybářských kroužcích. Celkem bylo vydáno 6 000 kusů tohoto sešitu. Sešity byly distribuovány na jednotlivé ÚS ČRS v následujících počtech:

ÚZEMNÍ SVAZ ČRS	POČET KUSŮ
Územní svaz města Prahy	500
Středočeský územní svaz	700
Jihočeský územní svaz	840
Severočeský územní svaz	840
Západočeský územní svaz	840
Východočeský územní svaz	840
Moravskoslezský územní svaz	980
Rada ČRS	460
CELKEM	6000

O pracovní sešity je velký zájem a jsou vedoucími rybářských kroužků hodnoceny velmi kladně, stejně jako plakáty ryb, rostlin a živočichů. Tato vzdělávací pomůcka je také volně ke stažení na webových stránkách Rady ČRS.

20. Legislativa

20.1 Registrace pobočných spolků do Spolkového rejstříku v rámci nového občanského zákoníku a zákona o veřejných rejstřících

V průběhu roku 2018 probíhaly v souladu s Občanským zákoníkem (zákonem č. 89/2012 Sb.) standardní úkony směřující k zápisu změn údajů zapisovaných do rejstříku spolků, týkajících se všech pobočných spolků ČRS, do spolkového rejstříku vedeného Městským soudem v Praze.

20.2 Novela vyhlášky č. 197/2004 Sb.

Ministerstvo zemědělství vydalo dne 19. 2. 2018 vyhlášku č. 25/2018 Sb., kterou se mění vyhláška č. 197/2004 Sb., provádějící zákon č. 99/2004 Sb., o rybářství, s účinností od 1. 4. 2018. Touto novelou zcela akceptovalo, v konkurenci řady jiných návrhů, návrh ČRS. Na základě této novely tedy platí s účinností od 1. dubna 2018 následující denní doby lovu ryb na mimopstruhových revírech:

- a) v měsících duben, květen, červen, červenec, srpen, září od 4 do 24 hodin,
- b) v měsících říjen, listopad, prosinec, leden, únor, březen od 5 do 22 hodin.

20.3 GDPR (ochrana osobních údajů)

Právní komise vyhotovila směrnici a metodický pokyn pro pobočné spolky ČRS k nařízení GDPR (*General Data Protection Regulation*) o ochraně osobních údajů.

20.4 Kodex reprezentanta ČRS (ČR)

Rada ČRS usnesením č. 37/18 ze dne 5. 4. 2018 schválila (etický) Kodex reprezentanta ČRS.

21. Propagace a vnější vztahy

Propagace a vnější vztahy patří dlouhodobě mezi priority Českého rybářského svazu. Spektrum aktivit, které mají za cíl přiblížit nejen rybářům, ale i laické veřejnosti činnost Českého rybářského svazu, bylo v roce 2018 standardně velmi široké.

21.1 Veletrhy a výstavy

Již tradičně se ČRS zúčastnil řady významných veletrhů a výstav. Stěžejními byly výstava Natura Viva v Lysé nad Labem, agrosalon Země živitelka v Českých Budějovicích a rybářský veletrh For Fishing v Praze. Typickou součástí prezentačních expozic ČRS jsou akvária s živými exempláři sladkovodních ryb, tematické panely, elektronický simulátor zdolávání ryb a laserová střelnice pro virtuální lov kormorána. Součástí prezentace na výstavách je také poskytnutí možnosti zhotovení portrétu s rybářskými motivy od karikaturisty. Expozice byly doplněny o možnost zakoupení propagačních a výukových předmětů ČRS a informační pult, kde zaměstnanci ČRS zodpověděli řadu otázek týkajících se sportovního rybolovu v ČR. Na výstavách a veletrzích jsou pro návštěvníky k dispozici také propagační materiály o ČRS (o možnostech rybolovu na revírech ÚS a Rady, mapy rybářských revírů, rybářské kalendáře apod.), vzdělávací materiály (plakáty, magnetky, samolepky, puzzle a pexesa s rybami našich vod...) a remitendy časopisu Rybářství. Pracovníci ČRS se zapojují do odborných doprovodných programů (přednášky, prezentace, diskuze). Výstavy a veletrhy jsou velmi důležitou součástí propagace a prezentace ČRS i proto, že zde dochází k častým jednáním se zástupci politické reprezentace.

21.2 Prezentace na lokálních akcích

Zejména simulátory zdolávání ryb a laserová střelnice se v roce 2018 staly velmi oblíbenými i mezi místními organizacemi, jež si je často vypůjčovaly na akce, které organizovaly – oslavy výročí založení, dětské dny a podobně. V roce 2018 se simulátory objevily na 14 lokálních akcích v ČR.

21.3 Odborné akce a konference

Zástupci ČRS se v roce 2018 zúčastnili řady akcí, na kterých vystupovali jako přednášející; jedná se zejména o přednášky v rámci Světového dne rybí migrace, Dnů Země nebo seminářů pro posluchače Jihočeské univerzity.

21.4 Prezentace prostřednictvím webových stránek

Prezentace aktivit ČRS prostřednictvím webových stránek tvoří jednu z nejdůležitějších oblastí komunikace s veřejností. Ve druhé polovině roku 2018 byla spuštěna beta verze nové podoby webových stránek. V průběhu roku 2018 bylo publikováno 121 aktualit z oblasti propagace činnosti odborů sportu a mládeže, informací o zarybnění a o činnosti Rady ČRS. Počet zobrazení jednotlivých stránek přesáhl 3,6 milionu od 286 tisíc unikátních uživatelů; průměrná doba strávená prohlížením webové stránky dosáhla 4,49 minuty. Celkový počet přístupů na webové stránky v roce 2018 přesáhl 735 tisíc zobrazení.

21.5 Prezentace prostřednictvím profilu na Facebooku

Na začátku srpna 2017 byl spuštěn oficiální profil ČRS na sociální síti Facebook. Obsah tvoří primárně odkazy na jednotlivé zveřejňované aktuality na stránkách ČRS a fotogalerie z akcí, kterých se ČRS účastní.

V průběhu roku 2018 vzrostl počet přihlášených odběratelů o 56 %, tj. na 5 120 registrovaných pravidelných odběratelů, celková čtenost v roce 2018, tj. počet zobrazení příspěvků ČRS na zdi uživatelů, dosáhla 936 tisíc.

Prostřednictvím sociální sítě Facebook byly zodpovězeny dotazy 320 uživatelů; mezi nejčastěji řešená témata patřily informace k získání prvního rybářského lístku a upřesnění některých pravidel sportovního rybolovu.

21.6 Rybářský Zpravodaj

Od února 2018 rozšířil portfolio prezentačních aktivit ČRS také rybářský Zpravodaj – tento newsletter, vydávaný 3× ročně (v roce 2018 v únoru, červnu a prosinci), shrnuje nejdůležitější události a aktivity ČRS v předcházejícím období. Jeho hlavní cílovou skupinou jsou funkcionáři organizačních složek ČRS, dostupný je ale i pro širokou rybářskou veřejnost. Jeho obsah je strukturovaný a tvoří ho informace z oblasti práce s dětmi a mládeží, sportovní aktivity, rozhovory s představiteli a funkcionáři místních organizací a dále výběr nejdůležitějších aktualit. Tento Zpravodaj také vyplňuje komunikační mezeru mezi Radou ČRS a místními organizacemi. Rozsah Zpravodaje je přibližně 20 stran, distribuce probíhá výhradně elektronickou formou. Jedná se o významný zdroj informací pro uživatele, kteří nesledují pravidelně aktuality na webových stránkách ČRS.

21.7 Sdělovací prostředky

Zaměstnanci Rady ČRS v roce 2018 vystoupili ve čtrnácti televizních (Česká Televize, TV Prima, TV Nova, TV Noe) a třinácti rozhlasových reportážích (Český rozhlas 1, 2, Radiožurnál, Plus, Frekvence 1, Blaník). Dále byla publikována řada článků v tištěných periodikách (Právo, MF Dnes, Hospodářské noviny) a online zpravodajstvích (iDnes.cz, Aktuálně.cz, Blesk.cz, Novinky.cz). Nosnými tématy byly měnící se klimatické a hydrobiologické podmínky (sucho, tropické dny), reportáže k významným mezníkům rybářské sezony (konec hájení dravců, zahájení pstruhové sezony), legislativní změny (změna povolené denní doby lovu), problematika rybích predátorů (kormorán, vydra) a ohrožených rybích druhů (losos, lipan, pstruh obecný, úhoř).

22. Dotace

Dotační zdroje do rybářského sektoru (produkční rybářství, hospodaření v rybářských revírech) lze v České republice rozdělit na základní skupiny podle zdroje finančních prostředků. Po vstupu ČR do Evropské unie jsou k dispozici evropské dotační programy (částečně kofinancované ze státního rozpočtu ČR), které doplňují národní (resortní) dotační programy (plně hrazené ze státního rozpočtu ČR). Evropské dotační a národní programy jsou nastavovány tak, aby se vzájemně doplňovaly a nepřekrývaly. Podpora se dále nabízí v rámci rozpočtů krajů nebo obcí prostřednictvím menších programů nebo grantů, a ta bývá cílena na aktivity regionální úrovně.

Subjektům ČRS se v roce 2018 úspěšně dařilo získávat dotace z různých zdrojů. Hlavním zdrojem získávání nesvazových finančních prostředků se staly:

- Operační program Rybářství 2014–2020,
- státní dotace pro nestátní neziskové organizace (NNO) poskytovaná prostřednictvím MZe,
- národní resortní podpory (státní dotace poskytovaná prostřednictvím MZe ČR), dotační titul 17. Podpora mimoprodukčních funkcí rybářských revírů, a 15. Podpora mimoprodukčních funkcí rybníků,
- dotace MŠMT, příspěvek MZe na sport a aktivity mládeže,
- ostatní dotace a granty.

Operační program Rybářství 2014–2020 je nástrojem čerpání podpory z Evropského a námořního rybářského fondu s finanční alokací ve výši 800 mil. Kč a s podporou pro příjemce ve výši 50 % přispívá k provádění společné rybářské politiky. Program je určen zájemcům o podporu realizace projektů v oblasti akvakultury a své projekty do programu mohou podávat jak podnikatelé v akvakultuře nebo subjekty ČRS, tak i začínající chovatelé nebo školy, školní podniky či výzkumné ústavy se zaměřením na rybářství. Na jeho koordinaci se aktivně podílí i Český rybářský svaz s cílem vytvářet a udržet pro organizační jednotky ČRS možnost čerpání dotačních prostředků. Velká řada agilních svazových subjektů této možnosti také plně využila. Od roku 2015 v rámci 13 vyhlášených výzev svazové subjekty zaregistrovaly 64 žádostí o dotace v hodnotě přes 55 mil. Kč (úspěšných i neúspěšných) – doporučeno/schváleno bylo 47 projektů v hodnotě přes 43 mil. Kč. V rámci projektů zaměřených na produktivní investice do akvakultury jich bylo doporučeno/schváleno 31 za 20,4 mil. Kč (např. výstavba, odbahnění nebo rozšíření rybníka, modernizace nemovitostí, rekonstrukce sádek, nákup dopravních prostředků, pořízení vybavení pro chov ryb a přepravu ryb a další), a projektů zaměřených na vysazování úhoře říčního bylo schváleno 16 v hodnotě 22,7 mil. Kč. V rámci ČR bylo celkem v těchto výzvách vydáno rozhodnutí o 559 žádostech různých žadatelů v hodnotě 630 mil. Kč (všechna opatření a záměry).

Obdržená státní dotace od MZe pro NNO v roce 2018 (společný projekt Rady a ÚS, vyjma ÚS Jihočeského a Moravskoslezského) na podporu udržitelné stability a diverzity rybářských revírů byla stejně jako v letech předešlých použita na zarybnění ekologicky postižených revírů, vysazování nedostatkových a ohrožených druhů ryb – dotace z programu Ochrana životního prostředí, udržitelný rozvoj ve výši 2 300 000 Kč při celkových nákladech projektu 3 285 715 Kč – významný 81% podíl z těchto dotačních prostředků byl poskytnut jednotlivým ÚS ČRS. Další získané finanční prostředky v rámci dalšího projektu Rady byly použity na celospolečenské aktivity – účast na celostátních veletrzích a výstavách, výroba vzdělávacích a propagačních předmětů a materiálů (pro potřeby Rady, ÚS i MO) – dotace z programu Vzdělávání

a propagace ve výši 500 000 Kč při celkových nákladech projektu 714 286 Kč. Intenzita podpory v těchto projektech byla 70%. Státní dotaci pro NNO využily samostatně i místní organizace Olomouc (dotace 300 000 Kč) a Jihočeský ÚS (dotace 1 271 899 Kč) na zarybňování rybářských revírů, dále na výstavní činnost (dotace 124 409 Kč), podporu volnočasových rybářských aktivit pro hendikepované osoby – vybudování míst k lovu ryb (dotace 250 000 Kč) a propagaci lovu ryb v rámci Světového dne rybářství – 3 souběžné akce pro děti ve třech městech (dotace 132 654 Kč).

Národní resortní podpory (dotace) jsou poskytovány podle „zásad“, kterými se stanovují podmínky pro poskytování dotací pro příslušný rok na základě zákona č. 252/1997 Sb., o zemědělství. V roce 2015 se podařilo v rámci těchto zásad zřízením nového dotačního titulu č. 17 Podpora mimoprodukčních funkcí rybářských revírů, který je od tohoto roku pravidelně do zásad zařazován. Z 15milionové alokace, při výši dotace do 500 Kč na jeden hektar rybářského revíru, přináší Českému rybářskému svazu od roku 2015 každoročně zhruba 11 mil. Kč formou platby na hektar rybářských revírů ve prospěch jejich zvýšeného zarybňování. Podpora je zaměřena na zmírnění negativních vlivů působících na ryby v rybářských revírech (tedy i jako částečná kompenzace škod způsobených kormoránem). Některé svazové subjekty, které hospodaří na větší katastrální ploše rybníků, využily i další resortní podporu v rámci programu 15. Podpora mimoprodukčních funkcí rybníků při výši dotace do 1 000 Kč na 1 ha katastrální plochy rybníka (minimální výměra každého podporovaného rybníka musí být větší než 5 ha). Do mimoprodukčních funkcí náleží nařízené vodohospodářské funkce rybníků, zajišťované manipulací s vodou (akumulace vody v krajině, retenční účinek při povodních, zajišťování sportovních a rekreačních účelů, zlepšování jakosti povrchových vod jejich dočišťovacími účinky), péče o rybníční fond ve veřejném zájmu (odstraňování sedimentu z loviště) a nařízená péče rozhodnutím orgánů ochrany přírody (zachování přirozeného litorálního pásma a mokřadů, omezení vysazování amura na základě rozhodnutí orgánů ochrany přírody, omezení krmení ryb krmnými směsmi a ostatními krmivy, omezení aplikace minerálních a organických hnojiv, další omezení na základě rozhodnutí orgánů ochrany přírody).

V roce 2016 MZe připravilo program 129 280 „Podpora retence vody v krajině – rybníky a vodní nádrže“ (na základě zákona č. 254/ 2001 Sb., o vodách a o změně některých zákonů – vodní zákon), který podporuje výstavbu nových, obnovu zaniklých či rekonstrukce stávajících rybníků větších než 2 ha, dále také odbahnění značně zanesených rybníků o výměře 2–30 ha (výše podpory až do 80 % celkových uznatelných nákladů, u odbahnění 250 Kč na 1 m³ vytěženého sedimentu). Pravidla programu ale nově obsahují pro ČRS zásadní limitující podmínku, a to že žadatel musí být plátcem DPH (v předešlém programu tato podmínka stanovena nebyla – ČRS zde byl úspěšným žadatelem), kterou splňuje jen několik organizačních jednotek. Do roku 2017 MZe vyhlásilo 2 výzvy k podání žádostí o poskytnutí podpory, MO ČRS (plátcem DPH) zde mají podány 2 žádosti zaměřené na celkovou opravu a rekonstrukci větších rybníků včetně odbahnění. Doba trvání tohoto programu byla stanovena na rozmezí let 2016–2021, avšak v roce 2018 nebyla Odborem vody v krajině a odstraňování povodňových škoda MZe již další výzva vyhlášena.

ČRS pravidelně získává dotace na sport a mládež. V roce 2018 získal dotace na sport a mládež – od Ministerstva školství, mládeže a tělovýchovy – 1 235 000 Kč z Programu na podporu práce s dětmi a mládeží pro nestátní neziskové organizace, dále 615 000 Kč z Programu REPRES 2018; a od Ministerstva zemědělství příspěvek na vzdělávací prostředky pro děti ve výši 119 922 Kč – vše ve prospěch mládeže a rybářského sportu. Obdržené dotace byly neinvestičního charakteru a byly využity v rámci programů pro sportovní reprezentaci a také pro vybrané formy práce s dětmi

a mládeží. Získané finanční prostředky byly převážně určeny na činnosti na úrovni ÚS a MO ČRS. ČRS získal od MŠMT titul „Organizace uznaná pro práci s dětmi a mládeží“ a tato pozice umožnila ČRS významněji a jednodušeji využívat dotace pro tuto oblast. Dotační oblast na sport a mládež je podrobněji rozebrána v samostatných kapitolách této zprávy – 18 Závodní (sportovní) činnost a 19 Práce s mládeží.

Ostatní dotace a granty – Na regionální i místní úrovni byly územními svazy a místními organizacemi využívány i různé další formy dotační podpory a grantů – převážně od magistrátů, krajských, městských a obecních úřadů, dále od MZe, MŠMT a také od právnických osob. Podle údajů územních svazů ČRS činila celková částka těchto dotací získaných organizačními jednotkami ČRS (ÚS a MO) v roce 2018 zhruba 4,6 mil. Kč. Jednalo se o neinvestiční, ale i investiční podpory, např. na provoz a činnost MO, na práci a akce s mládeží (organizovanou i neorganizovanou) včetně podpory rybářských kroužků, první povolenku zdarma pro lov ryb pro děti do 15 let, sportovní činnost, rybářské závody, zarybnění (reofilní a ohrožené druhy), podporu chovu a reintrodukcí (např. obnova populace lipana podhorního a pstruha obecného), opravy budov, technické vybavení k chovu a přepravě ryb, udržování genetických zdrojů ryb (pstruh obecný), škody způsobené vydrou, kompenzace za úhyny ryb, údržbu rybářských revírů, vzdělávací, volnočasové a náborové akce pro děti, vybavení pro rybářskou stráž.

Ministerstvo zemědělství – jako orgán věcně příslušný podle zákona č. 166/1999 Sb., o veterinární péči a o změně některých zákonů ve znění pozdějších předpisů, veterinární zákon – řeší také náhrady nákladů a ztrát (z prostředků státního rozpočtu) vzniklých v souvislosti s nebezpečnými nákazami ryb (epizootická nekróza krvevorné tkáně, nakažlivá chudokrevnost lososů, herpesviróza Koi, infekční nekróza krvevorné tkáně, virová hemoragická septikémie). V roce 2018 se nebezpečná nákaza vyskytla i u subjektu ČRS a na základě podané žádosti byla chovateli poskytnuta náhrada nákladů a ztrát, které vznikly v důsledku provádění mimořádných veterinárních opatření nařízených ke zdolávání nebezpečné nákazy a k ochraně před jejich šířením (náklady na utracení vnímavých druhů ryb a na jejich neškodné odstranění v asanačním podniku, náhrada za hodnotu utracených ryb, náhrada za mechanickou očistu a dezinfekci hospodářství).

Svaz má přiměřené prostředky pro zarybnění rybářských revírů, získané prodejem povolenek k rybolovu, a co je podstatné, v pokrytí nákladů na zajištění běžných činností v rámci svého poslání není závislý na dotacích a vnějších finančních prostředcích. Základní činnost Svazu je tedy financována z příjmu za členské známky a povolenky, a prostředky získané z dotací a grantů pak představují zdroje nad tento základní rámec a umožňují posílit prostředky např. na zarybnění ekologicky postižených revírů, zarybnění nedostatkovými a ohroženými druhy ryb, na sport a práci s mládeží, výstavní, propagační a publikační činnost a v neposlední řadě i na investice do akvakulturních hospodářství. Přístup k získávání a využívání dotačních prostředků a grantů je mezi organizačními jednotkami ČRS velmi rozdílný – některé realizovaly více projektů, jiné se o dotace vůbec nezajímaly. Důvody mohou být různé – od personálního a finančního zajištění projektů až po administrativní náročnost a splnění stanovených podmínek. Některé dotační programy jsou odborně a administrativně jednoduché, s krátkou dobou realizace, jiné velmi náročné, s dlouhou dobou realizace i udržitelnosti a s náročnými procesy kontrol a auditů ověřujících plnění podmínek dotačních pravidel (SZIF, MZe, Auditní orgán MF apod.). Financování je buď ex ante (příjemce obdrží platbu předem), nebo ex post (až po ukončení projektu).

V souladu s Vyhláškou č.504/2002 Sb.
ve znění pozdějších předpisů

Rozvaha
v plném rozsahu
ke dni 31.12.2018
(v tisících Kč)

Název a sídlo účetní jednotky
právní forma

IČ
00443191

Český rybářský svaz, z. s.
Nad Olšinami 282/31
100 00 Praha 10
spolek

AKTIVA		Číslo řádku	Stav k prvnímu dni účetního období	Stav k poslednímu dni účetního období
A. Dlouhodobý majetek celkem		Součet ř. 2+10+21+28	16528	16444
I. Dlouhodobý nehmotný majetek celkem		Součet ř. 3 až 9		
	1. Nehmotné výsledky výzkumu a vývoje	3		
	2. Software	4		
	3. Ocenitelná práva	5		
	4. Drobný dlouhodobý nehmotný majetek	6		
	5. Ostatní dlouhodobý nehmotný majetek	7		
	6. Nedokončený dlouhodobý nehmotný majetek	8		
	7. Poskytnuté zálohy na dlouhodobý nehmotný majetek	9		
II. Dlouhodobý hmotný majetek celkem		Součet ř. 11 až 20	16724	18062
	1. Pozemky	11	1329	1357
	2. Umělecká díla, předměty a sbírky	12	36	36
	3. Stavby	13	8904	9974
	4. Hmotné movité věci a jejich soubory	14	6455	6695
	5. Pěstitelské celky trvalých porostů	15		
	6. Dospělá zvířata a jejich skupiny	16		
	7. Drobný dlouhodobý hmotný majetek	17		
	8. Ostatní dlouhodobý hmotný majetek	18		
	9. Nedokončený dlouhodobý hmotný majetek	19		
	10. Poskytnuté zálohy na dlouhodobý hmotný majetek	20		
III. Dlouhodobý finanční majetek celkem		Součet ř. 22 až 27	7671	7671
	1. Podíly - ovládaná nebo ovládající osoba	22	7671	7671
	2. Podíly - podstatný vliv	23		
	3. Dluhové cenné papíry držené do splatnosti	24		
	4. Zápůjčky organizačním složkám	25		
	5. Ostatní dlouhodobé zápůjčky	26		
	6. Ostatní dlouhodobý finanční majetek	27		
IV. Oprávky k dlouhodobému majetku celkem		Součet ř. 29 až 39	-7867	-9289
	1. Oprávky k nehmotným výsledkům výzkumu a vývoje	29		
	2. Oprávky k softwaru	30		
	3. Oprávky k ocenitelným právům	31		
	4. Oprávky k drobnému dlouhodobému nehmotnému majetku	32		
	5. Oprávky k ostatnímu dlouhodobému nehmotnému majetku	33		
	6. Oprávky ke stavbám	34	-4019	-4946
	7. Oprávky k samost.hmot.movitým věcem a souborům hmot.movitých věcí	35	-3848	-4343
	8. Oprávky k pěstitelským celkům trvalých porostů	36		
	9. Oprávky k základnímu stádu a tažným zvířatům	37		
	10. Oprávky k drobnému dlouhodobému hmotnému majetku	38		
	11. Oprávky k ostatnímu dlouhodobému hmotnému majetku	39		

		Číslo řádku	Stav k prvnímu dni účetního období	Stav k poslednímu dni účetního období
B. Krátkodobý majetek celkem	Součet ř. 41+51+71+79	40	44369	48579
I. Zásoby celkem	Součet ř. 42 až 50	41	1248	1257
1. Materiál na skladě		42	1164	1178
2. Materiál na cestě		43	84	79
3. Nedokončená výroba		44		
4. Polotovary vlastní výroby		45		
5. Výrobky		46		
6. Mladá a ostatní zvířata a jejich skupiny		47		
7. Zboží na skladě a v prodejnách		48		
8. Zboží na cestě		49		
9. Poskytnuté zálohy na zásoby		50		
II. Pohledávky celkem	Součet ř. 52 až 70	51	15208	20030
1. Odebíratelé		52	32	26
2. Směnky k inkasu		53		
3. Pohledávky za eskontované cenné papíry		54		
4. Poskytnuté provozní zálohy		55	11010	15716
5. Ostatní pohledávky		56	350	664
6. Pohledávky za zaměstnanci		57	110	72
7. Pohledávky za institucemi soc. zabezpečení a veř.zdravotního pojištění		58		
8. Daň z příjmů		59	483	489
9. Ostatní přímé daně		60		
10. Daň z přidané hodnoty		61		
11. Ostatní daně a poplatky		62	3	2
12. Nároky na dotace a ostatní zúčtování se státním rozpočtem		63		
13. Nároky na dotace a ost.zúčtování s rozp.orgánů územních samosp.celků		64		
14. Pohledávky za společníky sdruženými ve společnosti		65		
15. Pohledávky z pevných termínovaných operací a opcí		66		
16. Pohledávky z vydaných dluhopisů		67		
17. Jiné pohledávky		68	3304	3061
18. Dohadné účty aktivní		69		
19. Opravná položka k pohledávkám		70	-84	
III. Krátkodobý finanční majetek celkem	Součet ř. 72 až 78	71	27799	26983
1. Peněžní prostředky v pokladně		72	243	339
2. Ceniny		73	54	19
3. Peněžní prostředky na účtech		74	27502	26625
4. Majetkové cenné papíry k obchodování		75		
5. Dluhové cenné papíry k obchodování		76		
6. Ostatní cenné papíry		77		
7. Peníze na cestě		78		
IV. Jiná aktiva celkem	Součet ř. 80 až 81	79	114	309
1. Náklady příštích období		80	110	309
2. Příjmy příštích období		81	4	
AKTIVA CELKEM	ř. 1+40	82	60897	65023

PASIVA		Číslo řádku	Stav k prvnímu dni účetního období	Stav k poslednímu dni účetního období
A. Vlastní zdroje celkem	Součet ř. 84 + 88	83	54743	56657
I. Jmění celkem	Součet ř. 85 až 87	84	41254	41518
1. Vlastní jmění		85	30042	30340
2. Fondy		86	11212	11178
3. Oceňovací rozdíly z přecenění finančního majetku a závazků		87		
II. Výsledek hospodaření celkem	Součet ř. 89 až 91	88	13489	15139
1. Účet výsledku hospodaření		89	2071	
2. Výsledek hospodaření ve schvalovacím řízení		90		2400
3. Nerozdělený zisk, neuhrazená ztráta minulých let		91	11418	12739
B. Cizí zdroje celkem	Součet ř. 93+95+103+127	92	6154	8366
I. Rezervy celkem	ř. 95	93		
1. Rezervy		94		
II. Dlouhodobé závazky celkem	Součet ř. 97 až 103	95		
1. Dlouhodobé úvěry		96		
2. Vydané dluhopisy		97		
3. Závazky z pronájmu		98		
4. Přijaté dlouhodobé zálohy		99		
5. Dlouhodobé směnky k úhradě		100		
6. Dohadné účty pasivní		101		
7. Ostatní dlouhodobé závazky		102		
III. Krátkodobé závazky celkem	Součet ř. 105 až 127	103	6107	8022
1. Dodavatelé		104	86	81
2. Směnky k úhradě		105		
3. Přijaté zálohy		106	4974	6517
4. Ostatní závazky		107		60
5. Zaměstnanci		108		
6. Ostatní závazky vůči zaměstnancům		109		
7. Závazky k institucím soc. zabezpečení a veřejného zdravotního pojištění		110	359	467
8. Daň z příjmů		111		
9. Ostatní přímé daně		112	129	180
10. Daň z přidané hodnoty		113		
11. Ostatní daně a poplatky		114		
12. Závazky ze vztahu k státnímu rozpočtu		115		5
13. Závazky ze vztahu k rozpočtu orgánů územních samosprávných celků		116		
14. Závazky z upsaných nesplacených cenných papírů a podílů		117		
15. Závazky ke společníkům sdruženým ve společnosti		118		
16. Závazky z pevných termínových operací a opcí		119		
17. Jiné závazky		120	512	672
18. Krátkodobé úvěry		121		
19. Eskontní úvěry		122		
20. Vydané krátkodobé dluhopisy		123		
21. Vlastní dluhopisy		124		
22. Dohadné účty pasivní		125	47	40
23. Ostatní krátkodobé finanční výpomoci		126		
IV. Jiná pasiva celkem	Součet ř. 128 až 129	127	47	344
1. Výdaje příštích období		128	46	55
2. Výnosy příštích období		129	1	289
PASIVA CELKEM	ř. 83 + 92	130	60897	65023

Sestavil: Ing.R.Bauerová,Mgr.B.Herout

Kontaktní osoba: Ing.R.Bauerová, telefon: 601 577 449

Sestaveno dne: 1.3.2019

Podpisový záznam odpovědné osoby za účetnictví a účetní závěrku: Ing. Jan Štípek, jednatel ČRS



Podpisový záznam odpovědné osoby za účetnictví a účetní závěrku: PhDr. Mgr. K.Mach, MSc. MBA, předseda ČRS



V souladu s Vyhláškou č.504/2002 Sb.
ve znění pozdějších předpisů

Výkaz zisku a ztráty
v plném rozsahu
ke dni 31.12.2018
(v tisících Kč)

Název a sídlo účetní jednotky
právní forma

IČ
00443191

Český rybářský svaz, z. s.
Nad Olšinami 282/31
100 00 Praha 10 - Vinohrady
spolek

	Číslo řádku	Činnost		
		hlavní	hospodářská	celkem
A. Náklady	1	129 642	258	129 900
I. Spotřebované nákupy a nakupované služby	2	16 231	115	16 346
1. Spotřeba materiálu, energie a ostat.neskl.dodávek	3	12 277	101	12 378
2. Prodané zboží	4			
3. Opravy a udržování	5	623	7	630
4. Náklady na cestovné	6	395		395
5. Náklady na reprezentaci	7	495		495
6. Ostatní služby	8	2 441	7	2 448
II. Změny stavu zásob vlastní činnosti a aktivace	9			
7. Změna stavu zásob vlastní činnosti	10			
8. Aktivace materiálu,zboží a vnitroorganizačních služeb	11			
9. Aktivace dlouhodobého majetku	12			
III. Osobní náklady	13	12 318	35	12 353
10. Mzdové náklady	14	8 808	25	8 833
11. Zákonné sociální pojištění	15	2 959	10	2 969
12. Ostatní sociální pojištění	16	35		35
13. Zákonné sociální náklady	17	433		433
14. Ostatní sociální náklady	18	83		83
IV. Daně a poplatky	19	34	14	48
15. Daně a poplatky	20	34	14	48
V. Ostatní náklady	21	93 614		93 614
16. Smluvní pokuty,úroky z prodlení, ostatní pokuty a penále	22			
17. Odpis nedobytné pohledávky	23			
18. Nákladové úroky	24			
19. Kursové ztráty	25	14		14
20. Dary	26			
21. Manka a škody	27			
22. Jiné ostatní náklady	28	93 600		93 600
VI. Odpisy, prodaný majetek, tvorba a použití rezerv a opravných položek	29	1 548	12	1 560
23. Odpisy dlouhodobého majetku	30	1 004		1 004
24. Prodaný dlouhodobý majetek	31			
25. Prodané cenné papíry a podíly	32			
26. Prodaný materiál	33	544		544
27. Tvorba a použití rezerv a opravných položek	34	0	12	12
VII. Poskytnuté příspěvky	35	5 811		5 811
28. Poskytnuté členské příspěvky a příspěvky zúčtované mezi organizačními složkami	36	5 811		5 811
VIII. Daň z příjmů	37	86	82	168
29. Daň z příjmů	38	86	82	168
Náklady celkem	39	129 642	258	129 900

V souladu s Vyhláškou č.504/2002 Sb.
ve znění pozdějších předpisů

Výkaz zisku a ztráty

v plném rozsahu

ke dni 31.12.2018

(v tisících Kč)

Název a sídlo účetní jednotky
právní forma

IČ

00443191

Český rybářský svaz, z. s.
Nad Olšínami 282/31
100 00 Praha 10 - Vinohrady
spolek

	Číslo řádku	Činnosti		
		hlavní	hospodářská	celkem
B. Výnosy	40	130 875	1 425	132 300
I. Provozní dotace	41	2 785		2 785
1. Provozní dotace	42	2 785		2 785
II. Přijaté příspěvky	43	127 145	954	128 099
2. Přijaté příspěvky zúčtované mezi organizačními složkami	44			
3. Přijaté příspěvky (dary)	45	1 860	954	2 814
4. Přijaté členské příspěvky	46	125 285		125 285
III. Tržby za vlastní výkony a za zboží	47	29	379	408
IV. Ostatní výnosy	48	320	83	403
5. Smluvní pokuty, úroky z prodlení, ostatní pokuty a penále	49			
6. Platby za odepsané pohledávky	50			
7. Výnosové úroky	51		83	83
8. Kursové zisky	52	4		4
9. Zúčtování fondů	53	90		90
10. Jiné ostatní výnosy	54	226		226
V. Tržby z prodeje majetku	55	596	9	605
11. Tržby z prodeje dlouhodobého nehmotného a hmotného majetku	56	74		74
12. Tržby z prodeje cenných papírů a podílů	57			
13. Tržby z prodeje materiálu	58	522	9	531
14. Výnosy z krátkodobého finančního majetku	59			
15. Výnosy z dlouhodobého finančního majetku	60			
Výnosy celkem	61	130 875	1 425	132 300
C. Výsledek hospodaření před zdaněním	62	1 319	1 249	2 568
D. Výsledek hospodaření po zdanění	63	1 233	1 167	2 400

Sestavil: Ing.R.Bauerová, Mgr.B.Herout

Kontaktní osoba: Ing.R.Bauerová, telefon: 601 577 449

Sestaveno dne: 1.3.2019

Podpisový záznam odpovědné osoby za účetnictví a účetní závěrku: Ing. Jan Štípek, jednatel ČRS

Podpisový záznam odpovědné osoby za účetnictví a účetní závěrku: PhDr. Mgr. K.Mach, MSc. MBA, předseda ČRS

Příloha k účetní závěrce

za účetní období od 1.1.2018 do 31.12.2018
(minulé účetní období od 1.1.2017 do 31.12.2017)

V příloze jsou uvedeny významné údaje pro posouzení finanční, majetkové a hospodářské situace účetní jednotky.

V příloze jsou uloženy číslované tabulky, vztahující se k účetní jednotce.

1. OBECNÉ ÚDAJE O ÚČETNÍ JEDNOTCE

Název účetní jednotky
Český rybářský svaz, z. s.

Právní forma
spolek

IČ: 00443191
DIČ: CZ00443191

Sídlo
Nad Olšinami 282/31, 100 00 Praha 10 - Vinohrady

Vznik a údaj o zápisu

Účetní jednotka vznikla zápisem do obchodního rejstříku dne 21.6.1990.
Účetní jednotka do 31.12.2013 byla zapsána v rejstříku Ministerstva vnitra ČR, VSP/1-1444/90-R
Od 1.1.2014 je účetní jednotka zapsána ve Veřejném rejstříku pod spisovou značkou L 692 vedenou u Městského soudu v Praze.

Hlavní předmět činnosti

výkon rybářského práva ve smyslu zákona o rybářství
provozování akvakultury, chov, ochrana a lov ryb, vodních organismů, ochrana životního prostředí
ochrana přírody, čistoty vod a životního prostředí
mimoškolní výchova dětí a mládeže v oboru rybářství a rybářského sportu, ochraně přírody a životního prostředí
zapojení osob se zdravotním postižením do činnosti ČRS
rozvoj a popularizace rybářského sportu, organizování soutěží na všech úrovních
spolupráce s Českými a zahraničními orgány, organizacemi a institucemi, jejichž činnost se dotýká rybářství
a životního prostředí

Ostatní činnosti

ubytovací služby
pronájem a půjčování věcí movitých
poskytování služeb pro zemědělství, zahradnictví, rybníkářství, lesnictví a myslivost
provozování tělovýchovných a sportovních zařízení a organizování sportovní činnosti

Nejvyšší orgán

Republikový sněm

Statutární orgán

předseda: PhDr. Mgr. K.Mach, MSc. MBA, JUDr. Alexander Šíma (do 11/2018)
jednatel: Ing. Jan Štípek

Republikové orgány: Republiková rada, Republiková dozorčí rada

Republiková dozorčí rada

předseda: Ing.Leoš Křenek, Ph.D., Mgr.Jan Šanko (do 11/2018)
místopředseda: Ing. Petra Matoušková
člen: Lubomír Čilípka,Vlastislav Fanta, Roman Moulis, David Havlíček od 11/2018, Mgr.Václav Pertl od 11/2018,
Ing. Bedřich Erhart do 11/2018, Ing.Leoš Křenek, Ph.D. (do 11/2018)

Český rybářský svaz má postavení samostatné právnické osoby a je hlavním spolkem. Jeho organizačními jednotkami jsou územní svazy a místní organizace, jako pobočné spolky.
Český rybářský svaz jako celek, územní svazy a místní orgnizace mají vlastní právní subjektivitu, vystupují a jednají v právních vztazích vlastním jménem a mají samostatnou majetkovou odpovědnost.

Rozvahový den

31.12.2018

Zapsané změny ve Veřejném rejstříku

K datu účetní závěrky nejsou.

Změny a dodatky navržené na zápis do Veřejného rejstříku

K datu účetní závěrky nejsou.

Údaje o společnostech, ve kterých má účetní jednotka větší než 20% podíl na zákl.kap.

RYBÁŘ s.r.o. podíl 76 %
ČRS služby s.r.o. podíl 100 %

2. POUŽITÉ ÚČETNÍ METODY, ZPŮSOBY OCEŇOVÁNÍ A ODPISOVÁNÍ

2.1. Dlouhodobý nehmotný majetek

a) Nakoupený dlouhodobý nehmotný majetek

Je oceňován v pořizovacích cenách zahrnujících cenu pořízení a výdaje s pořízením související.

b) Dlouhodobý nehmotný majetek vytvořený vlastní činností

Společnost k datu účetní závěrky nevykazuje.

c) Bezplatně získaný dlouhodobý nehmotný majetek

Společnost k datu účetní závěrky nevykazuje.

d) Drobný nehmotný majetek (do 60.000,- Kč)

Tento druh majetku je dle interní směrnice do výše pořiz. ceny 60 tis. Kč účtován do nákladů, od 2 tis. Kč zároveň veden v podrozvahové evidenci.

Zaúčtování do nákladů se používá pro majetek s pořizovací cenou od 0 do 60 000 Kč

Evidence na účtech dlouhodobého majetku se uplatňuje u majetku od 60 000 Kč

e) Odpisy dlouhodobého nehmotného majetku

Dlouhodobý nehmotný majetek se účetně odepisuje rovnoměrně. Odpisová doba je stanovena podle předpokládané doby životnosti v interní směrnici

2.2. Dlouhodobý hmotný majetek

a) Nakoupený dlouhodobý hmotný majetek

Je oceňován v pořizovacích cenách zahrnujících cenu pořízení a výdaje s pořízením související: přepravné, ostatní pořiz. náklady (poplatky, odborná instalace, clo, aj.).

b) Dlouhodobý hmotný majetek vytvořený vlastní činností

Společnost k datu účetní závěrky nevykazuje.

c) Bezplatně získaný dlouhodobý hmotný majetek

Společnost k datu účetní závěrky nevykazuje.

d) Drobný hmotný majetek (do 40.000,- Kč)

Tento druh majetku je dle interní směrnice do výše pořiz. ceny 20 tis. Kč účtován do nákladů, od 2 tis. Kč zároveň veden v podrozvahové evidenci.

Majetek v pořiz. ceně nad 20 tis. do 40 tis. Kč je účtován na účty majetku a odepisován dle interní směrnice.

e) Odpisy dlouhodobého hmotného majetku

Dlouhodobý hmotný majetek se účetně odepisuje rovnoměrně. Odpisová doba je stanovena podle předpokládané doby životnosti.

Evidence v pořiz. ceně a odpis se uplatňuje u předmětů nad 40 000 Kč dle interní směrnice.

2.3. Dlouhodobé cenné papíry a podíly

Společnost k datu účetní závěrky nevykazuje.

2.4. Zásoby

a) Nakupovaný materiál

Nakupovaný materiál je oceňován v pořizovacích cenách s použitím metody skutečné pořizovací ceny. Pořizovací cena zahrnuje cenu pořízení a výdaje s pořízením související (přepravné, exped. služby, clo, aj.). Odpis materiálu ze skladu je prováděn metodou aritmetického průměru.

b) Nakupované zboží

Společnost k datu účetní závěrky nevykazuje.

c) Zásoby vytvořené vlastní činností - nedokončená výroba a polotovary

Společnost k datu účetní závěrky nevykazuje.

d) Zásoby vytvořené vlastní činností - výrobky

Společnost k datu účetní závěrky nevykazuje.

e) Zásoby pořízené bezplatně

Společnost k datu účetní závěrky nevykazuje.

2.5. Pohledávky

Pohledávky jsou oceňovány jmen. hodnotou.

2.6. Krátkodobý finanční majetek

Společnost k datu účetní závěrky vykazuje hotovost a účty v bankách.

2.7. Závazky a přijaté úvěry

Závazky jsou oceněny jmenovitou hodnotou.

2.8. Přepoččet aktiv a pasiv v cizí měně na Kč během účetního období

Přepoččet cizí měny dle interní směrnice, aktuálním kursem dle KB a ČNB.

Na konci účetního období byla aktiva a pasiva v cizí měně přepočtena kurzem ČNB platným k 31.12.

2.9. Povinnost ocenit další složky majetku a závazků na reálnou hodnotu (např. deriváty, cenné papíry k obchodování atd.)

Společnost k datu účetní závěrky nevykazuje.

- 2.10. Podstatné změny způsobů oceňování oproti předchozímu účetnímu období**
Podstatné změny v účetním období nenastaly.
- 2.11. Podstatné změny způsobů odpisování oproti předchozímu účetnímu období**
Podstatné změny v účetním období nenastaly.
- 2.12. Podstatné změny postupů účetních metod oproti předchozímu účetnímu období**
Podstatné změny v účetním období nenastaly.
- 2.13. Podstatné změny způsobů oceňování oproti požadavkům § 24-27 Zákona o účetnictví**
Způsoby oceňování odpovídají požadavkům Zákona o účetnictví v platném znění a v souladu s prováděcími vyhláškami.
- 2.14. Podstatné změny způsobů odpisování oproti požadavkům § 28 Zákona o účetnictví**
Způsoby odpisování odpovídají požadavkům Zákona o účetnictví v platném znění a v souladu s prováděcími vyhláškami.
- 2.15. Nedodržení požadavků dle § 4,8 Zákona o účetnictví**
Postupy účtování odpovídají požadavkům Zákona o účetnictví v platném znění a v souladu s prováděcími vyhláškami.

3. DOPLŇUJÍCÍ INFORMACE K ROZVAZE

- 3.1.** V rámci r. 2018 byla zařazena rekr.budova s pozemky na Štědróníně (v r.2017 formální vyřazení z důvodu chybného zápisu v KN).

3.2. Dlouhodobý finanční majetek

Společnost vykazuje celkový dlouhodobý finanční majetek ve výši 76 % podílu ve společnosti RYBÁŘ s.r.o.

3.3. Drobný majetek nevykázaný v rozvaze

Společnost eviduje drobný majetek na účtech podrozvahové evidence v souladu s interní směrnicí o účtování majetku.

3.4. Pohledávky

a) Přehled pohledávek z obchodního styku

	31.12.2018 tis.Kč	31.12.2017 tis.Kč
dlouhodobé pohledávky		
z tuzemského obchod.styku	0	0
ze zahr.obchodního styku	0	0
celkem dlouhodobé pohledávky	0	0
z toho:		
po lhůtě splatnosti do 365 dnů	0	0
po lhůtě splatnosti nad 365 dnů	0	0
krátkodobé pohledávky		
z tuzemského obchod.styku	26	32
ze zahr.obchodního styku	0	0
celkem krátkodobé pohledávky	26	32
ve splatnosti	15	12
po splatnosti	11	20
z toho:		
po lhůtě splatnosti do 90 dnů	11	20
po lhůtě splatnosti do 365 dnů	0	0
po lhůtě splatnosti nad 365 dnů	0	0

V r.2019 byly tyto pohledávky uhrazeny v plné výši.

b) Ostatní pohledávky (jiné než pohledávky pod bodem 3.4. a)

Pohledávka vůči společnosti EuroPlusFinance a.s., IČO 27985571 za dlužnou částku nájmu nebytových prostor, která byla uznána rozsudkem Obvodního soudu pro Prahu 1 a k 31.12.2017 činí 101 193,31 Kč.

K pohledávce byly dotvořeny opravné položky ve výši 11 940,75 Kč. Vzhledem k tomu, že není předpoklad vymožení, byla pohledávka vyřazena z evidence.

3.5. Opravné položky ke složkám aktiv

opravné položky	1.1.2018 tis. Kč	tvorba tis. Kč	čerpání tis. Kč	31.12.2018 tis. Kč
k DNM, DHM	0	0	0	0
k dlouh. fin. majetku	0	0	0	0
k zásobám	0	0	0	0
k pohledávkám	84	12	96	0
ke krátkodobému finančnímu majetku	0	0	0	0
celkem	0	0	0	0

3.6. Pohledávky, které jsou zajištěny dlužníkem nebo 3.osobou dle zástavního práva

Společnost k datu účetní závěrky vykazuje pohledávku vůči společnosti ČRS služby s.r.o. ve výši 3 060 476 Kč z titulu poskytnuté zápůjčky a úroků na koupi a provoz nemovitosti, která je zajištěna zástavním právem na nemovitost zapsaném v katastru nemovitostí. Společnost dodržuje uzavřenou smlouvu o zápůjčce a platí dle splátkového kalendáře.

3.7. Významný zůstatek na účtech aktivního časového rozlišení a dohadných účtů

Společnost nevykazuje významný zůstatek na aktivních účtech časového rozlišení a dohadných účtech k datu účetní závěrky.

3.8. Vlastní jmění**a) Stav vlastního jmění**

	1.1.2018 tis.Kč	zvýšení	snížení	31.12.2018 tis.Kč
vlastní jmění	30 042	509	-211	30 340
fondy				
(rezervní,sociální,sport.činnosti,rozvojový,ČOV)	11 212	750	-784	11 178
zisk minulých účetních období	11 418	1 321	0	12 739
výsledek hosp.účetního období r.2018		2 400		2 400
celkem	52 672	4 980	-995	56 657

b) Schválení a rozdělení výsledku hospodaření za předchozí účetní období

Výsledek hospodaření za předchozí účetní období byl rozdělen tímto způsobem:

	r.2018 v tis.Kč
výsledek hospodaření za účetní období r.2017	2 071
z toho:	
příděl do rezervního fondu	0
příděl do rozvojového fondu	0
příděl do sociálního fondu	150
příděl do fondu sportovní činnosti	600
nerozdělený zisk	1321

3.9. Rezervy

Nejsou vykázány rezervy.

	1.1.2018 tis. Kč	r.2018 tvorba	r.2018 zúčtování	31.12.2018 tis. Kč
celkem	0	0	0	0

3.10. Potenciální závazky a ztráty, jejichž realizace závisí na nejistých budoucích událostech a na něž není tvořena rezerva

K datu účetní závěrky nejsou společnosti známy.

3.11. Závazky**a) Přehled závazků z obchodního styku**

	31.12.2018 tis.Kč	31.12.2017 tis.Kč
dlouhodobé závazky		
z tuzemského obchod.styku	0	0
ze zahr.obchodního styku	0	0
celkem dlouhodobé závazky	0	0
z toho:		
po lhůtě splatnosti do 365 dnů	0	0
po lhůtě splatnosti nad 365 dnů	0	0
krátkodobé závazky		
z tuzemského obchod.styku	81	86
ze zahr.obchodního styku	0	0
celkem krátkodobé závazky	81	86
z toho:		
po lhůtě splatnosti do 365 dnů	24	0
po lhůtě splatnosti nad 365 dnů	0	0

V r.2019 byly tyto závazky uhrazeny v plné výši.

b) Ostatní závazky (jiné než pod bodem 3.11a)

	31.12.2018 tis.Kč	31.12.2017 tis.Kč
dlouhodobé závazky	0	0
z toho:		
po lhůtě splatnosti do 365 dnů	0	0
po lhůtě splatnosti nad 365 dnů	0	0
krátkodobé závazky	0	0
z toho:		
po lhůtě splatnosti do 365 dnů	0	0
po lhůtě splatnosti nad 365 dnů	0	0

c) Závazky vůči institucím

	31.12.2018	31.12.2017
	tis.Kč	tis.Kč
ze sociálního zabezpečení	324	241
ze zdravotního pojištění	143	107
vůči finančnímu orgánu	180	130
z toho:		
- po splatnosti	0	0

V lednu r.2019 byly tyto závazky uhrazeny v plné výši.

d) K datu účetní závěrky jsou vykázány tyto bankovní úvěry a finanční výpomoci:

Společnost není k datu účetní závěrky zatížena.

3.12. Daň z příjmu**a) Splatná daň**

Byla účtována daň z příjmů DPPO pro r. 2018 ve výši 168 150,- Kč.

b) Odložená daň

Nebyla účtována.

c) Doměrky daně za minulá období

Společnost k datu účetní závěrky nevykazuje.

3.13. Významný zůstatek na účtech pasivního časového rozlišení a dohadných účtů

Společnost nevykazuje významný zůstatek na pasivních účtech časového rozlišení a dohadných účtech k datu účetní závěrky.

4. FINANČNÍ LEASING

Společnost nemá pořízený majetek formou finančního pronájmu - leasingu s následnou koupí.

5. OSTATNÍ ZÁVAZKY A JINÁ PLNĚNÍ NEVYKÁZANÁ V ÚČETNÍ ZÁVĚRCE

Společnost k datu účetní závěrky nevykazuje.

6. MAJETEK, JEHOŽ TRŽNÍ OCENĚNÍ JE VÝRAZNĚ VYŠŠÍ NEŽ OCENĚNÍ V ÚČETNICTVÍ

Společnost k datu účetní závěrky nevykazuje.

7. SLOŽKY AKTIV A ZÁVAZKŮ, JEJICHŽ SPLATNOST PŘESAHUJE K DATU ÚČETNÍ ZÁVĚRKY DOBU PĚTI LET

Společnost k datu účetní závěrky vykazuje pohledávku vůči společnosti ČRS služby s.r.o. z titulu poskytnuté zápůjčky ve výši 3 500 000 Kč.

8. DOPLŇUJÍCÍ INFORMACE K VÝKAZU ZISKU A ZTRÁTY**8.1. Výnosy**

	r.2018	r.2017
	tis.Kč	tis.Kč
Z výnosů celkem:		
tržby za služby	408	402
tržby z prodeje majetku a zásob	605	904

8.2. OSOBNÍ NÁKLADY

	stav	stav
	k 31.12.2018	k 31.12.2017
evid.pocet zaměstnanců ve fyz.osobách	13	12
z toho: řídicích pracovníků	1	1
průměr.evid.pocet přepočtený	14	13
	celkem	celkem
	v r.2018	v r.2017
	tis.Kč	tis.Kč
osobní náklady v tis. Kč	12 353	10 961
z toho:		
mzdové náklady	7 993	7 129
z toho: řídicích pracovníků	1 047	977
odměny členům orgánů společnosti	840	772
náklady na soc.zabezp. a zdr.pojištění	2969	2640

9. PROPOJENÉ A SPŘÍZNĚNÉ OSOBY

RYBÁŘ s.r.o. (76 %).

ČRS služby s.r.o. (100 %)

9.1. **Půjčky, záruky a ostatní plnění poskytnutá členům orgánů společnosti (včetně plnění poskytnutých bývalým členům)**
Společnost k datu účetní závěrky nevykazuje.

9.2. **Pohledávky a závazky vůči propojeným osobám.**

Pohledávky a závazky po splatnosti vůči propojeným osobám společnost k datu účetní závěrky nevykazuje.

9.3. **Transakce se spřízněnou osobou**

Na základě běžných tržních podmínek.

10. **DOTACE**

Společnost obdržela v průběhu účetního období tyto neinvestiční dotace (údaje v tis.Kč):

	celkem	
celkem	<u>2 785</u>	
z toho: MZE	2 069	Neinvest.dotace SR pro NNO a podpora mimoprod.funkcí ryb.revírů
MŠMT	716	Program st.podp.práce s dětmi a mládeží pro NNO, sport.reprezentace

Z obdržené finanční částky dotací v celkové výši 5 788 tis. Kč byla část ve výši 3 003 tis. Kč dále přerozdělena organizačním jednotkám (územním svazům).

11. **ÚDAJE O PŘEMĚNÁCH**

Společnost k datu účetní závěrky nevykazuje.

12. **OSTATNÍ VÝZNAMNÉ OPERACE ÚČETNÍ JEDNOTKY A JEJÍ RIZIKA**

Veškerá významná rizika a užítky z operací, jež jsou nezbytná pro posouzení finanční situace, jsou vykázána v rozvaze.

13. **VÝZNAMNÉ POLOŽKY, KTERÉ JSOU VE VÝKAZECH KOMPENZOVÁNY S JINÝMI POLOŽKAMI**

Společnost k datu účetní závěrky nevykazuje.

14. **UDÁLOSTI MEZI ROZVAHOVÝM DNEM A DATEM SESTAVENÍ ZÁVĚRKY**

Po rozvahovém dni nedošlo k žádným podstatným událostem.

15. **ZDŮVODNĚNÍ A VYSVĚTLENÍ VÝZNAMNÝCH INFORMACÍ, KTERÉ NEJSOU SROVNATELNÉ S MINULÝM ÚČETNÍM OBDOBÍM**

Podstatné informace účetní závěrky jsou srovnatelné s minulým účetním obdobím.

16. **ÚDAJE O INDIVIDUÁLNÍCH LIMITECH A KVÓTÁCH DLE § 39 VYHLÁŠKY č.500/2002 Sb.**

Společnosti se netýkají.

17. **CELKOVÉ NÁKLADY NA ODMĚNY DAŇOVÉMU PORADCI**

Vypracování DPPPO a daň.poradenství: 20 tis.Kč

18. **JINÁ SDĚLENÍ**

Tato příloha obsahuje všechny informace a údaje vyžadované dle zákona o účetnictví a navazujících předpisů.

Předpoklad nepřetržitého pokračování činnosti účetní jednotky byl v účetnictví účetní jednotky použit a ke dni zpracování účetní závěrky nejsou účetní jednotce známy žádné informace, které by nasvědčovaly tomu, že účetní jednotka nemusí být schopna nepřetržitě pokračovat ve své činnosti a že by v důsledku toho byla ohrožena schopnost plnit své závazky. Účetní jednotka je malou účetní jednotkou.

Okamžik sestavení účetní závěrky: 1.3.2019

Podpis statutárního orgánu a razítko společnosti:

PhDr. Mgr. K.Mach, MSc. MBA , předseda ČRS

podpis:

Ing. Jan Štípek, jednatel ČRS

podpis: